EDICION DE 18 PAGINAS
AGENCIAS EN EL EXTERIOR:
NUEVA YORK: 165, BROADWAY
AGENCIAS EN TODAS LAS PROVINCIAS
OFICINA PRINCIPAL: AGUSTINAS 1269

LA NACION

Precio único en todo el país:
20 CENTAVOS
SUSCRIPCIONES:
Por un año: $ 50.00 - Por seis meses: $ 26.00
Por tres meses: $ 14 - Por un año exterior: $ 110

AÑO V
Santiago de Chile, Lunes 19 de Diciembre de 1921
Núm. 1,801

EL AMOR QUE NO MUERE

¿Existen todavía hombres que hayan amado una sola vez?

¿Existen hombres que hayan querido a una sola mujer, la hayan hecho su esposa y le hayan consagrado fielmente su existencia?

Por desgracia, ese tipo de hombre de corazón sólido y leal ha desaparecido casi totalmente, y los probables maridos de estos tiempos, antes de encontrar la mujer que ha de ser compañera de su existencia, han tenido muchos flirteos, muchos noviazgos más o menos serios, han adquirido y han roto compromisos matrimoniales, a veces contra las reglas del decoro, para llegar por fin a la que creían amar y decirle con el poeta:

"Mi barco iba hacia tí, pero ha tenido que ir de camino visitando puertos".

¡Y cuántas veces cada flirteo, cada noviazgo d e esos significa una tragedia!

¡Cuántas lágrimas silenciosas se han derramado sin que los hombres se hayan dado cuenta de ellas. Cuántos amargos secretos tienen que contar las alcobas de las jóvenes en edad matrimonial que han visto despedazados sus ensueños por la inconstancia de los hombres!

En ese mariposeo de los jóvenes en el jardín femenino, donde cada alma de mujer es una flor de ensueños, de ilusiones, de esperanzas y de ternura, el hombre va arrancando lágrimas y suspiros, va sembrando tormentos y amarguras, y la mujer adolescente que apenas entrevé los encantos de la existencia, recibe la herida del desengaño cuando principia a vivir.

Los hombres, en general, no se dan cuenta de lo que significa para la mujer el ser abandonada cuando comenzaba a concebir ilusiones. Si era una mujer sonriente y optimista, se volverá dura y pesimista y contemplará la vida desde nuevos ángulos, poniéndose en guardia para combatir los golpes que pueden sobrevenir en el futuro.

La mujer no puede seleccionar como el hombre; tiene que conformarse con lo que llega si está dentro de su línea y pasar por un largo proceso de acomodación, renunciando tal vez a sus ideales para aceptar lo que el destino le ofrece; a veces, cuando llega a acostumbrarse, a "acomodarse", a llenar con su bondad y su buena disposición los vacíos que encuentra, el hombre deserta, más o menos indiferente, sin pensar en la tragedia que deja en sus espaldas, porque acaso ya había inspirado un cariño al cual tan susceptibles son las mujeres.

Algunos hacen esa maliciosa e intencionadamente; pero otros lo hacen con mucha naturalidad, porque es algo que está dentro del ambiente, porque así lo hacen todos, porque así lo consagra la costumbre, porque esa es la moda vigente.

Y no creáis que el hombre que eso ha hecho una o muchas veces se siente menos digno de consideración y de respeto que el que hubiera procedido con toda rectitud.

Y lo que es más curioso aún, el hombre que se ufana—porque hay muchos que se ufanan de ello—de haber tenido muchos flirteos y noviazgos truncados, desea ser "el primer amor" de la mujer a quien escoge por compañera de su vida.

Los que más han mariposeado son los que más critican a la mujer que ha tenido muchos novios.

¿No sería justo que los hombres ofrecieron la reciprocidad?

La costumbre ha hecho desaparecer al hombre de un solo amor. Es un ser anacrónico y que sólo se produce fuera de las grandes ciudades o de las ciudades pequeñas con pretensiones de grandes, allá en los rincones donde se conservan puras y sanas las fuentes de la virtud, donde el hogar es un santuario, donde la hidalguía no ha pasado por la alquimia del moderno convencionalismo.

Esos hombres de un solo amor, aunque pasados de moda y un poco anacrónicos en estos tiempos, son ejemplos dignos de imitar. Por ellos no han tenido las mujeres que derramar lágrimas, por ellos se forman hogares felices, por ellos adquiere prestigio la vida de familia, por ellos que son felices y son buenos se siente el corazón henchido de esperanza, se presiente la alegría de ser buenos, se sienten grandes y verdaderos deseos de vivir.

MARIA LUISA SOREL.

NUESTRO FOLLETIN

EL SEGUNDO PROYECTIL

Por Robert Orr Chipperfield

Una mañana, después de una brillante tertulia en casa de la familia Ledyard, la señora de Hartshone aparece muerta en su lujosa residencia de la villa Estépolis, con manifestaciones de haberse suicidado. La señora de Hartshorne era joven, bonita y rica. Apareció de improviso en medio del torbellino social de Nueva York, donde se confunden tantas reputaciones anónimas y se exaltan valores tan sospechosos y equívocos. La siciedad neoyorquina ignoraba por completo el origen y procedencia de la elegante señora de Hartshorne, pero su elegancia, su hermosura y su abierta prodigalidad en las fiestas de beneficencia en favor de las exigencias de la guerra, le franquearon inmediatamente las puertas de la sociedad de la gran urbe. La señora de Hartshorne no sólo era recibida en los salones y fiestas sociales, sino que además jóvenes millonarios la galantearon con propósitos matrimoniales. Entre éstos estaba el señor de Swartmore, joven de una brillante posición, vinculado a los altos círculos financieros, especulador audaz y que desde hacía tiempo pretendía a la señorita Beatriz Ledyard, perteneciente a una de las familias más distinguidas de la sociedad neoyorquina. Beatriz Ledyard se había sentido herida por el desaire que le infligiera su novio, pero inaeligente y orgullosa, supo esconder con habilidad las huellas de su amor propio ofendido. La muerte de la señora de Hartshorne puso en actividad a los más sagaces detectives de la policía de Nueva York; el caso era tenebroso y obscuro. El suceso aparecía aparentemente con todos los distintivos del suicidio, pero había pequeños detalles que hacían pensar en un crimen. La investigación se inició inmediatamente, sobre el cadáver mismo de la hermosa desconocida señora de Hartshorne. Su secretaria, su servidumbre, sus relaciones, todo el mundo social en que ella se agitaba, fué sometido al molesto interrogatorio policial. Una complicidad tácita, ese temor a figurar en un asunto escandaloso, ponía serios obstáculos a la labor policial. El señor de Swartmore, el anciano señor de Braddock, que también pretendió a la señora de Hartshorne y otras personalidades cayeron en la sospecha de los detectives y fueron sometidos a espionajes inteligentes. Sin embargo, la incógnita sigue cada día más cerrada. Las sospechas también alcanzan a la señorita de Ledyard, rival de la muerta; singulares detalles la acusan y parecen mezclarla en forma inequívoca en la tenebrosa intriga, pero el velo no se descorre y el crimen permanece aún en la sombra.

La sensacional novela de Orr Chipperfield alcanza en esta parte su más palpitante interés. Se continuará en nuestra edición del Martes.

EL PRESENTIMIENTO DE LA MUERTE

El alma que borra las huellas, según la leyenda indígena.—Materializaciones a distancia de los recién fallecidos.—Misteriosos avisos que envían los que van a morir.—La superstición gaucha, que atribuye a los perros y a los ganados la facultad de advertir el paso de las almas.

La lectura del "Huésped Desconocido" y "Los senderos en la montaña", de Maeterlinck, me sugirió la idea de iniciar, entre los paisanos de mi comarca, una especie de encuesta sobre lo que ellos saben acerca de la muerte.

El sepulturero del panteón de [illegible] me suministró, desde luego, los primeros datos. Es un indio [illegible], desde hace quince años, cava las tumbas donde se entierra, a veces desnudos, a los muertos del hospital.

El hombre sacó macabramente la cabeza, de la fosa, y respondió pronto a mis preguntas.

—No lo asustan los muertos, amigo?

—Los muertos, no, señor. Las que asustan son las almas...

—¿Cómo es eso?

—Sí. A ocasiones silban, a medio día, o a la siesta, cuando el campo está en silencio, al rayo del sol, y también a media noche, por los caminos.

—¿Y qué andarán haciendo las almas por los campos?

—Borrando los pasos, señor.

Según ellos, el alma borra los pasos antes de separarse del cuerpo, es decir, precisamente, en el momento de la agonía. Es la faz folklórica de un fenómeno bastante frecuente, y científicamente comprobado: el desdoblamiento de la personalidad en el instante que precede a la muerte.

El indio que agoniza recorre de nuevo, en unos cuantos segundos, todos los lugares por donde anduvo en vida. Ello explica por qué los ruidos, sonidos o rumores sin causa sensible, son atribuídos a las almas. De ahí que los vivos puedan recibir "avisos" de la muerte, acaecida o próxima, del amigo o del deudo agonizante.

Un viajero encuentra al anochecer, asentado en un poste, un cuervo que se levanta a su paso y batiendo pesadamente las alas articula un nombre: ¡"Juan"! Así se llama el hermano del viajero.

La mula se espanta y el hombre, aterrado, ve la imagen del hermano tendido en el suelo, con la frente ensangrentada.

Es una alucinación; pero cuando el indio llega a la casa, la encuentra revuelta por el horror del drama: su hermano acaba de expirar, asesinado en medio de una borrachera. Esta historia me la contó el comisario de San Lorenzo, que no es indio y que intervino en el asunto.

El mismo comisario ha sido actor en el hecho siguiente:

Una tarde le comunicaron, desde el hospital, por teléfono, el fallecimiento de una mujer del lugar, vecina de la comisaría. En aquel momento pasaba por el camino un hombre que se detuvo a conversar con el comisario.

—¿Sabe la nueva, amigo?—dijo éste. ¡Se ha muerto la mujer de don Fulano!

—No puede ser—dijo el otro. ¡Acabo de verla!

—¿Dónde?

—Pues aquí mismo, en el corredor de la casa de al lado. La miré para saludarla, pero ella no reparó en mí, cosa que me chocó, y en eso venía pensando antes de toparlo a usted.

Luego fueron ambos a la casa, donde comprobaron que allí no había mujer alguna, pues la familia íntegra se había trasladado al pueblo por la mañana.

Una entrevista que me desconcertó fué la que tuve con el panteonero de la ciudad. Me dí con uno de esos salteños reflexivos, cachazudos, imperturbables, nacidos para contemplar impasibles el desquicio del universo.

El hombre duerme, completamente solo, con la cabeza contra un muro que lo separa de un mausoleo. A cincuenta centímetros de su magín está pudriéndose un cerebro de muerto. Y él duerme a pierna suelta en aquel antro, y declara que nunca los muertos se han hecho sentir con ninguna impertinencia. No concibe, pues, mi terror a la muerte.

Confiesa ,sin jactancia, que se ha hecho panteonero porque deseaba cambiar de temperamento, pues antes vivía en un lugar palúdico, y ahora, desde que consiguió este puesto, se siente aliviado.

Yo insistía en mis preguntas:

—¿Pero nunca oyó silbar a las almas?

—Jamás.

—¿Y ruidos a media noche?

—¿Ruidos? Una vez. Eran unos ladrones de baratijas. Rompieron vidrios y hurtaron cruces y flores de lata de las covachas municipales. Los corrí con un garrote y se fugaron por aquel portillo del fondo.

—¿Pero entonces los muertos no asustan?

—¡Absolutamente!

¡Hombre formidable! ¡Quién me diera tus nervios de algodón y tu alma de argamasa!

¡Pero no! La vida sin intuición, sin imaginación, sin inquietud metafísica tiene que ser inferior, idiota como la de un alcornoque. Comprobar que el misterio nos aguarda, no sólo tras la muerte, sino por todos lados; asomarse al abismo y estremecerse de espanto, constituye una especie de goce supremo, de alpinismo cósmico, que es fuente de inefables emociones. El mundo sería absurdo si fuese tal como lo vemos. Tiene que haber en alguna parte, no sólo en nuestro deseo inextinguible, un reino ideal en el que se verifiquen todas las más altas aspiraciones del hombre: la belleza, la justicia, la inteligencia absoluta.

Si ese reino no existe será necesario crearlo. Basta que nos sea dado concebirlo y quererlo para alcanzarlo, si no existiera. En este sentido el hombre es creador y su destino es inmortal.

Sin arredrarme por la filosofía del panteonero, me propuse continuar mis investigaciones entre la gente sencilla que cree en las almas, y quise averiguar si los animales también podían llegar a oirlas. En este sentido, recogí noticias dignas de examen.

La creencia de que los perros ven las almas es universal. Todos hemos oído relatos de este género.

Veamos lo que piensan los gauchos sobre "el don de presentir" de otros animales.

Ellos saben, por ejemplo, que las gallinas y los caballos presienten los temblores. También creen que las vacas y las mulas presienten la muerte del cristiano.

A muchos arrieron les tengo oído que "la tropa se asusta": los animales encorralados empiezan a inquietarse a veces en pleno día, sobreviene una especie de pánico general y la tropa se dispersa, saltando, si es posible, las tranqueras y rompiendo la pirca o las bardas del corral. En tales casos el arriero afirma que alguno de entre ellos morirá pronto, o que algún conocido ha muerto en aquel instante. Los animales, según esto, pueden percibir el cuerpo astral lo mismo que los hombres.

Citaré ahora un caso en que los animales demostraron mayor agudeza que los hombres.

El señor López Reina, estanciero de Guachipas, me contaba lo siguiente:

"Estaba yo un día durmiendo la siesta cuando vino el capataz a despertarme, diciéndome con aire de misterio: ¡Venga, señor, a ver lo que está pasando!

"Me levanté y salimos al corredor. Era un día de Agosto seco y ventoso. Hacía un sol terrible. El capataz me indicó la esquina, y empecé a observar.

"Por una loma situada frente a la casa, a una cuadra más o menos, venían bajando al agua una tropilla de ocho a diez vacas y otras tantas mulas. Para llegar al arroyo los animales tenían que pasar, todos los días a la misma hora, primero por delante de un rancho y luego por una tranquera. Pero esta vez, con gran sorpresa mía, ninguno se atrevió a cruzar por delante del rancho. Venían las mulas adelante, paso a paso, muy tranquilas, pero a medida que se aproximaban al ranchito daban muestras de inquietud: movían las orejas, enarcaban el lomo, se tendían a un costado y se pegaban la vuelta, bruscamente, parando la cola y huyendo al trote loma arriba.

"Varias veces intentaron los animales llegar al agua, volviendo nuevamente a enfilar la senda, pero no bien se enfrentaban al rancho volvían a asustarse y se alejaban.

"Lo cierto es que ese día no bajaron al arroyo.

"Intrigados por el extraño caso, fuimos con el capataz hasta el puesto, examinamos cuidadosamente las inmediaciones y comprobamos que no había ninguna causa visible que justificase el susto.

"Hacía unos días que el rancho se hallaba deshabitado, por haberse marchado el puestero al pueblo con su familia, a causa de la enfermedad de una de sus hijas. No había, pues, en la casa ningún sér viviente, ni tampoco ropa tendida, ni objeto alguno que por su color o su forma nos llamase la atención. La puerta del cuarto único estaba cerrada con una tranca: entramos, registramos bajo las camas, y allí no había ni siquiera un gato.

—"¡La Fulana debe haber muerto!—dijo el capataz.—Fíjese en la hora.

"Eran las tres y media. A las seis de la tarde llegó un muchacho con la noticia. La hija del puestero había muerto ese día, a esa misma hora.

"Tengo la certidumbre de haber observado bien, concluyó el señor López Reina. De modo que el motivo del susto debió ser el alma de la chinita que andaría borrando los pasos".

Hay que admitir, por lo tanto, que en este mundo "hay más de lo que nuestros ojos pueden ver". Hay que suponer la existencia de fuerzas psíquicas que se libertan y de sentidos "subliminales" capaces de percibir esas vibraciones hasta hoy misteriosas de la materia viviente.

Fabre, en su estudio sobre los insectos, habla de emanaciones proyectadas a enorme distancia por ciertas mariposas en la época del celo; emanaciones de fluídos que ningún sentido humano es capaz de asir y que impresionan, no obstante, el parecer, el sistema olfatorio de esos seres insignificantes y maravillosos.

¿Habrá también un olor de agonía, un olor a muerte?

¿Qué misterioso lazo psíquico, qué sutilísima red de simpatías anímicas une a todos los seres? ¿Por qué los animales se asustan cuando presienten la muerte de un hombre? Quizá las almas de todos los seres vivientes no sean más que porciones transitoriamente aisladas, de una grande alma universal que piensa, que desea y que sufre.

En el caso de las mulas, ¿el olor sugerirá una alucinación, o se diseña realmente en el espacio una imagen terrorífica, un espectro que reproduce a la distancia la silueta individual del que agoniza? ¿O habrá una Muerte, un siniestro fantasma demacrado, informe, que cercena con el mismo designio implacable las vidas humanas y las vidas inferiores?

Y, por otra parte, ¿por qué algunas veces la alucinación humana no va acompañada de esas visiones angustiosas, sino que se limita a ser una objetivación tranquila, indiferente casi, de la imagen del que está muriendo? Otras veces la alucinación es complicada.

En Salta ocurrió el caso siguiente:

Una criada enferma en el hospital, dormita en estado comatoso, velada por una hermana de caridad que la observa. La muchacha se despierta sobresaltada y cuenta, como delirando: "yo me iba a pie hasta la casa de mi señora... en el umbral me cansé... no tuve fuerzas para llegar... Ellos estaban amorzando, sentados a la mesa". La enferma muere al poco rato.

¡Pero la gente de la casa, ocho o diez personas, la vieron desde el comedor, entrar al zaguán, con paso vacilante, apoyarse en la pared, como descompuesta, y salir luego a la calle!

JUAN CARLOS DAVALOS.

"Específico Benguria"
EL UNICO QUE CURA LA CALVICIE
Es un procedimiento totalmente vegetal e inofensivo. Detiene la caída del cabello, extermina la caspa y hace recuperar el pelo perdido.
Las canas recobran el color natural sin teñirlas, no mancha la piel ni ensucia. El cabello crece del color natural.
Dr. RAFAEL BENGURIA B.— CASILLA 2426—SANTIAGO
Unico lugar de Ventas y Consultas: Moneda 875 (altos)
ATIENDO PEDIDOS DE PROVINCIAS

Los Vinos Casa Blanca
Por su color, sabor y precio, son los mejo res entre los mejores de Chile.
Agente: GUILLERMO ZERBI, Monjitas 867.— Teléfono 2321

COMPRO
Brillantes, perlas y joyas de cualquier valor.
Artículos de plaqué, plata y oro.
SAN DIEGO 460

Brillantes
D-31
Perlas y joyas en general, compro al mejor precio.
MONEDA 937

ORGANDI $ 6.50 mt. **¡DE QUIEBRAS!!** ORGANDI $ 4.50 mt.
Por cuenta de varias Compañías de Seguros rezagadas de Aduana y Saldòs de Fábricas.
Colosal liquidación de restos de lanas y algodones por estar próximo el balance.

GRAN OCASION EN SEDAS Y CREAS PARA SABANAS EN TODOS LOS ANCHOS
LIENZOS y tocuyos en distintas marcas a muy bajos precios.
VELOS de un color y pintados, ancho 1 metro, a . . . . $ 2.50

CREPE pintado clase muy buena a	2.30
DAMASCO para mantel, puro hilo, a	11.80
DAMASCO para mantel, medio hilo, a	7.90
LIQUIDAMOS una gran partida de frazadas pura lana, a $ 22 y $ 26 cada una.	

NOTA: Esta casa tiene abierto todos los días hasta las 9 1\|2 de la noche.
LA BUENA COMPRA
SAN DIEGO 633 — Entre Eyzaguirre y Diez de Julio

EL MILLON DE NAVIDAD
(Sorteará el JUEVES 22 de DICIEMBRE de 1921)
Entero: $ 700; Medio billete: $ 380; Décimo: $ 80
CASA E. TURRI
SANTIAGO
HUERFANOS 955
BUENOS AIRES
GALERIA GÜEMES, 356
VALPARAISO
PRAT, 118

Compañía Azucarera Nacional

Sociedad Anónima (En formación)

Oficinas: Pérez Rosales 700 - Cas. 303 - Tel. 78

VALDIVIA

La Primera Compañía que producirá Azúcar en Chile

¿Es usted capitalista? ¿Es usted comerciante? ¿Es usted consumidor de azúcar?

Nada es más ventajoso para usted entonces que hacerse accionista de la **Compañía Azucarera Nacional.**

1.o) Porque ésta será la primera Compañía que producirá azúcar en el país.

2.o) Porque esta Compañía desde el primer año repartirá sus utilidades.

3.o) Los dividendos que dará a sus acciones serán cerca de un 50 por ciento.

4.o) A los señores comerciantes accionistas, les hará descuentos especiales en sus compras.

5.o) Si usted hoy en el comercio del azúcar tiene pérdidas de un 10 a 15 por ciento, haciéndose accionista de la "Azucarera", tendrá una utilidad no menor de un 20 por ciento en la venta del artículo.

6.o) El precio medio de venta del azúcar será de $ 35 el quintal, por lo cual tiene usted la obligación moral de contribuir al bienestar general de la colectividad y hacer surgir con su propio esfuerzo esta gran industria en Chile.

7.o) Si usted por ahora no dispone de mucho dinero, contribuya con lo que pueda distraer de sus obligaciones.

¡¡Seamos previsores!! Si es un pequeño sacrificio, es menester hacerlo para gozar en seguida de sus frutos!!!!

8.o) Si es usted comerciante, en nada entorpecerá la marcha de sus negocios, $ 500.00, $ 1,000.00, o más pesos que usted invierta en acciones de la "Azucarera", en cambio usted duplicará su capital en un año y seguirá percibiendo sus altos dividendos.

9.o) Damos toda clase de garantías a su capital, depositándolo en el Banco de Chile y siendo inamovibles, mientras la Compañía no haya reunido su capital social.

10.o) Siempre estamos prontos a informarle sobre cualquier asunto relacionado con nuestro negocio y darle los informes que nos pida.

11.o) No pierda usted tiempo y resérvese hoy mismo sus acciones de la **Compañía Azucarera Nacional.** El Registro de Acciones sólo por muy pocos días más estará a su disposición. Oficina: Pérez Rosales número 700.

12.o) No permita usted que capitales venidos del extranjero vengan a lucrar de esta gran industria que debe ser suya, únicamente suya!!!!

13.o) Un aviso telefónico al número 78 o postal a casilla 303, será suficiente para que nuestro Representante tenga el honor de visitarle en sus mismas oficinas o almacenes.

D-20

DEFUNCION

Ha fallecido nuestro querido esposo y padre don

Adrián Vargas

Sus restos serán sepultados privadamente.

LA FAMILIA.

DEFUNCION

Ha dejado de existir nuestro querido deudo señor

Antonio del C. Lara S.

Sus restos serán sepultados en el Cementerio Católico, el Martes 20, partiendo el cortejo desde la Parroquia de San Rafael, Av. Matta 1045, después de una misa que se oficiará a las 8 1|2.

LA FAMILIA.

Sociedad Empleados de Comercio

Habiendo fallecido el socio honorario señor

Antonio del C. Lara Silva

cítase a los miembros de esta institución a sus funerales, los que se efectuarán mañana Martes a las 9 A. M., partiendo el cortejo de la Parroquia de San Rafael, Avenida Matta 1045, en dirección al Cementerio Católico.

La Junta de Mausoleo.

Santiago, 18 de Diciembre de 1921.

Expresión de gracias

Damos los más sinceros agradecimientos a las personas que se sirvieron acompañar los restos de nuestro querido hermano y tío

Enrique Reyes Salinas

a su última morada.

Alfredo Reyes S. y familia.

LUIS REYES A.

EX-SOCIO DE LA FIRMA REYES Y CLARK

Delicias 1296 esq. Nataniel -:- Casilla 1223

Se encarga de lo siguiente:

De proporcionar casas en arriendo sin cobro de ninguna comisión al arrendatario.

De compraventa de propiedades.

De compra-venta de industrias o negocios establecidos.

De arriendo de grandes propiedades para subarrendar.

De administración de propiedades urbanas.

De representaciones comerciales e industriales.

De recibir inscripciones para la venta de cualquier mueble u objeto nuevo o usado.

De liquidaciones, contabilidades y peritajes, a cargo de un contador conocido y recomendado.

Toda comisión será convencional y no se exige hacer contratos.

A LOS PROPIETARIOS

que inscriben sus casas para arrendar, se les cobra la módica comisión de 5 por ciento del arriendo, proporcionándoles inmediatamente varios interesados, pudiendo así elegir el que más les convenga de los que en gran número acuden a esta oficina que no cobra comisión.

AVISOS DE REMATES

REMATE

Por acuerdo de los herederos de don Juan de la C. Ibáñez y de doña Javiera del Campo, ante el árbitro don Livio Rojas Aravena, en la Notaría del Actuario don Desiderio Lizana, el doce de Enero próximo, a las cuatro de la tarde, se rematarán los siguientes predios ubicados en Linares:

"EL CULMEN"

en los primeros cordones de la cordillera, de 1,422 hectáreas más o menos de suelos aptos para cultivo y abundante madera, por un mínimum de los dos tercios de tasación o sean

$ 97,333.32

"LA SOLEDAD"

a tres leguas de Linares, camino a Panimávida, de 1,198 hectáreas más o menos, con lomajes suaves, aptos para todo cultivo, por un mínimum de

$ 135,666.66

equivalente a los dos tercios de su tasación.

"EL PATAGUAL" O "ARBOLEDA"

a una legua al poniente de la Estación, con 131 hectáreas, plano y regado, por un mínimum de

$ 56,000

equivalente a los dos tercios de la tasación.

El precio se pagará con la mitad al contado y mitad a seis meses plazo con intereses del 8 o|o anual e hipoteca.

Para ver los fundos, avisar a don Ramón Ibáñez I., Linares, Hacienda El Huapi, Casilla 47.

Más bases, títulos y antecedentes en el estudio del árbitro en Santiago, **MORANDE 440.**

VAQUILLAS DURHAM

DE 2 Y 3 AÑOS, PROCEDENCIA LECHERA

TOROS DURHAM SHORTHORN

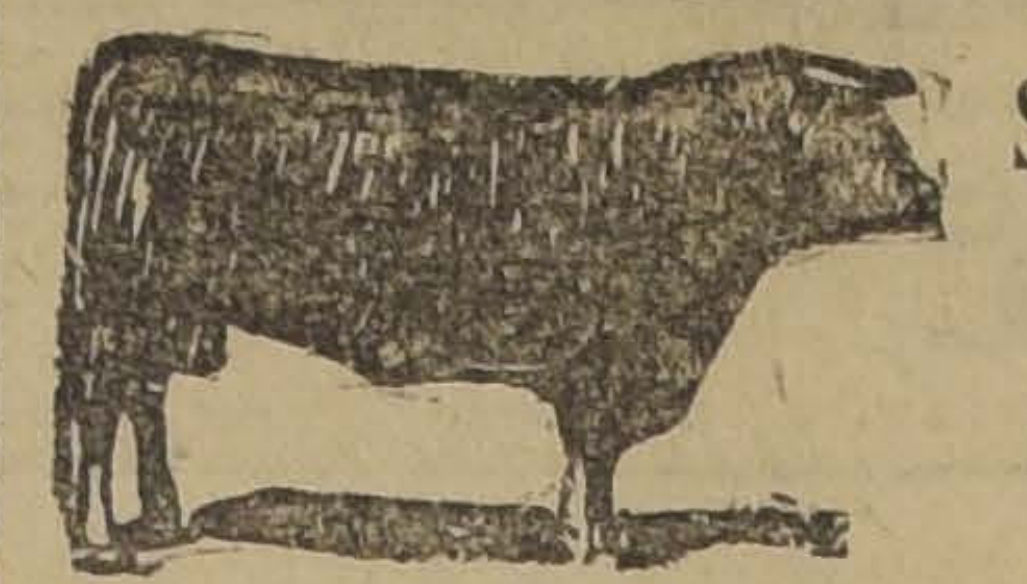

Se REMATARAN el MARTES 20 a las 2 P. M.

DE LA HACIENDA LA PUNTA, SAN FRANCISCO

50 VAQUILLAS DURHAM de 2 y 3 años, todas alazanas, escogidas, de procedencia lechera, de éstas las de 2 años muy preñadas; todas estas vaquillas son hijas de vacas muy buena clase y de toros de raza lechera.

DEL FUNDO SAN MIGUEL DE TANGO

3 TOROS DURHAM SHORTHORN de 1 1|2 año, criados a todo campo, hijos de vacas lecheras y toros de procedencia del Criadero La Peña.

DE OTRAS PROCEDENCIAS

CABALLOS y YEGUAS de silla, algunos muy buenos de silla, de tiro solo y de coche. Caballares de servicio.

EDUARDO RODRIGUEZ y Cía.

2355 - HUERFANOS - 2355

REMATE

Por acuerdo de los herederos de doña Carmen Rossel v. de Sassi, se rematará la propiedad

SANTA ROSA ESQUINA ELEUTERIO RAMIREZ

Nos. 289 a 299 por la primera y 701 a 711 por la segunda, el JUEVES 22 de DICIEMBRE en curso, a las 4 P. M., ante el compromisario don Ezequías Allende y en su estudio, Catedral 1359, por el mínimum notablemente rebajado de **$ 40,000.**

El precio se pagará con $ 15,000 al contado y el resto a tres y seis meses de plazo, con 8 o|o de interés. Bases y antecedentes en el estudio indicado.

REMATE FINAL

de las mercaderías, artículos fotográficos salvados del incendio de la Casa Heffer y trasladados a mi almacén.

875 - AGUSTINAS - 875

SECCION MERCADERIAS

HOY LUNES 19 DEL PRESENTE, DE 10 A 12 M., Y DE 1.30 P. M. ADELANTE

Por cuenta de quien corresponda, se venderá el saldo

Gran cantidad de tarjetas, viñetas de vidrio y papel, drogas surtidas, Pinturas, Marcos, Lámparas rojas, Tanques, Papeles, Placas de todos tamaños y marcas, una máquina al minuto, dos máquinas ampliadoras, dos relojes Eastman, una máquina tamaño postal, y otra de cajón, ampolletas, albums, chassis, magnesio, desarrollador en tubos, cubetas, grabados, papel en rollos, balanzas, lentes, paños negros, máquina para pegar y cortar viñetas, películas, vidrios ovalados, postales, tres estantes vidrieras, etc., etc.

VICTOR ARAYA L.,
MARTILLERO DE HACIENDA.

REMATE

Por acuerdo de los interesados en la partición de los bienes quedados al fallecimiento de la señora Blanca Goycoolea de Costa, y en la liquidación de la Sociedad Conyugal habida con don J. Enrique Costa, se subastarán el 24 de Diciembre próximo, a las 3 P. M., en el estudio del compromisario don Alfredo Costa R., calle Santo Domingo 1131, de la ciudad de Santiago, y ante el Notario Lizana, las siguientes propiedades que la sucesión posee en el departamento de Valparaíso.

Calles Condell y Pasaje Cumming, con frente a la Plaza Aníbal Pinto

MINIMUM: $ 500,000.00

Pagaderos: a) reconociendo el subastador una deuda al Banco Hipotecario de Chile reducida a $ 35,000 más o menos; b) con $ 200,000 al contado, saldo a 6 y 12 meses plazo 8 o|o y garantía del predio.

Propiedad de espléndida situación comercial y porvenir, especial para gran edificio, más de 750 m|c. de plan y de 1,600 de cerro.

Población Sallés-Cerro de Los Placeres. — Valparaíso

Mínimum: $ 300,000.00, valor de la tasación Municipal

Pagaderos: a) con $ 100,000 al contado; b) $ 100,000 a 6 meses y saldo a 1 año, 8 o|o con garantía de la propiedad.

Más bases y antecedentes como para consultar planos, dará en Santiago don J. Enrique Costa R., Santo Domingo 1131.

D-20

REMATE VIÑA SAN JUAN

MINIMUM: $ 230,000

Ante el árbitro don Neftalí Cruz M. de la P., y en la oficina del Actuario don Manuel Gaete F., se rematará el 21 de Diciembre de 1921, a las 3 P. M.

Ubicada en el departamento de La Victoria, a tres kilómetros de la Estación de Nos. Comprende 62 1|2 hectáreas más o menos, con derecho a 18 1|2 regadores del Canal de Santa Cruz.

La propiedad tiene 56 hectáreas de viña francesa y dispone de extensas bodegas, vasijas para 12,000 arrobas, maquinarias de vendimia, enseres y herramientas de cultivo suficientes. Buena casa habitación, posesiones de inquilinos, galpones, etc. Reconoce una deuda de $ 45,000 a favor del Banco Hipotecario del 8-1, reducida a $ 41,619.19.

Ha sido tasada por el ingeniero don Ernesto Ríos Talavera, en $ 295,250. Facilidades de pago.

Títulos en el Banco Hipotecario; antecedentes en la oficina de don Manuel Gaete Fagalde, Notario, Huérfanos N.o 1242.

D-21

Ventajoso Remate

Por acuerdo de los interesados en la Sucesión de doña Julia Donoso de Leighton, se sacará a remate ante el Juez Compromisario don Pablo Sánchez Mira, en la oficina del actuario don J. Vicente Fabres, Galería Alessandri, el 12 de Enero próximo, a las 4 P. M.

EL FUNDO TONLEMO ABAJO

ubicado en el departamento de Curepto.

Tiene 1,800 cuadras, más o menos, de las cuales 80 de riego, 500 de secano planas y lomajes suaves, terrenos muy buena clase, y el resto, lomajes más altos y cerros, todo apropiado para siembras y montoso, con bastante monte de espino y blanco. Tiene canal propio.

MINIMUM: $ 250,000

que se pagará: haciendo suya el subastador una deuda a la Caja Hipotecaria primitiva de 125,000 francos y el saldo, con tercera parte al contado, y las otras dos terceras partes a seis meses y un año plazo, respectivamente, con más el interés del 8 o|o anual y del 12 o|o también anual en caso de mora en el pago.

Bases y antecedentes: en el estudio del compromisario, Morandé 291 y en la Notaría Fabres.

Títulos en la Caja Hipotecaria.

Sociedad Comercial de Agricultores

FERIA DE PRODUCTOS AGRICOLAS

MATUCANA 27

REMATE TODOS LOS LUNES A LAS 2 P. M.

Para el remate del Lunes 19 habrá entre otros productos los siguientes:

- Afrecho.
- Afrechillo.
- Ají.
- Ballica.
- Carbón blanco.
- Carbón de espino.
- Cabada varias clases.
- Frejoles varias clases.
- Garbanzos.
- Lana.
- Leña por cargas.
- Leña por sacos.
- Miel.
- Maíz varias clases.
- Nueces.
- Quillay.
- Papas.
- Pasto 1.er y 2.o Cortes.
- Semilla trébol.
- Semilla alfalfa.
- Semilla cáñamo.
- Semilla curagüilla.
- Sacos vacíos.
- Trigo varias clases, etc.

QUESOS Y MANTEQUILLAS

De marcas muy acreditadas.

D-19

REMATE

Por acuerdo de los interesados en la partición de los bienes quedados al fallecimiento de la señora Blanca Goycoolea de Costa y en la liquidación de la Sociedad Conyugal habida con don J. Enrique Costa, se subastarán

EL 20 DE DICIEMBRE, A LAS 3 P. M.

en el estudio del compromisario don Alfredo Costa R., calle Santo Domingo 1131 y ante el Notario Lizana, las siguientes propiedades que la sucesión posee en el departamento de Santiago:

4 CASAS HABITACION, NATANIEL 107, 109, 111 y 113

MINIMUM: $ 250,000

Pagaderos: reconociendo el subastador deuda primitiva al Banco Hipotecario de Chile de $ 100,000 reducida a $ 73,642.82; con $ 100,000 al contado y resto 6 y 12 meses plazo, interés 8% con hipoteca de la propiedad. Producción anual $ 28,200.

ALONSO OVALLE N.os 1135, 1137, 1139 y 1145

MINIMUM: $ 75,000

Pagaderos: reconociendo deuda al Banco Hipotecario de $ 20,000 reducida a $ 17,630.25; con $ 40,000 al contado y saldo seis meses 8% con hipoteca de la propiedad. Producción $ 9,600 anuales.

SAN PABLO 2672, ESQUINA DE SOTOMAYOR

MINIMUM: $ 130,000

Pagaderos: reconociendo deuda al Banco Hipotecario de $ 45,000 reducida a $ 44,541; con $ 60,000 al contado, resto 6 y 12 meses 8% con garantía de la propiedad.

SAN JUAN ESQ. DE TOCORNAL. — POBLACION CARMEN

MINIMUM: $ 20,000

Pagaderos: con $ 10,000 al contado, resto seis y doce meses 8% garantía de la propiedad.

PROPIEDAD POBLACION SANTA FILOMENA.—SITIO N.o 1

MINIMUM: $ 3,000 AL CONTADO

Más bases y antecedentes darán don

J. ENRIQUE COSTA

SANTO DOMINGO 1131

Para visitar las propiedades todos los días de 2 a 5 P. M. Próximamente se subastarán otras propiedades ubicadas en Valparaíso, de espléndida situación comercial y porvenir.

D-20

Rivas y Calvo

Remate del Menaje de Casa

DEL SEÑOR JUAN T. ARIZTIGUI ZAMORA

269 - CARRERA - 269

POR AUSENTARSE DE SANTIAGO

HOY LUNES 19 del presente a las 2 P. M.

—— HAY: ——

SALON.— Rico piano Kaps, 1|4 cola, amoblado laqué Luis XVI compuesto de 1 sofá, 2 sillones y 6 sillas; mesa de centro de roble americano con cubierta de mármol, espejo con marco dorado y luna biselada, consola dorada, estatua medio bronce, pedestales dorados, puff, cuadros, lámpara Luis XV de 3 luces, con pantalla de seda amarilla, alfombra de 1 pieza, stor.

ESCRITORIO.— Rico amoblado Chesterfield, tapiz marroquí granate, compuesto de 1 sofá, 2 sillones y 3 sillas, escritorio de cortina de roble americano importado, sillón giratorio de roble americano, mesa de centro redonda con marquetería, alfombra de una pieza, jardinera de bronce, lámpara de pie, de mármol y bronce, caja de fierro, lámpara eléctrica con plato de porcelana, cuadros al óleo y grabados.

COMEDOR.— Amoblado comedor, estilo Luis XVI con mármoles plomos, aplicaciones de bronce y lunas biseladas, compuesto de aparador, trinche y vitrina, mesa de correderas, reloj de pared, cortinaje de dos hojas con lanza de madera, sillas de roble americano, licorera de cristal con 4 frascos, mantel deshilado con 12 servilletas, servicio de porcelana, plaquées, cristalería y cuchillería, cuadros y platos de colgar, lámpara de bronce cincelado de 3 luces con pantalla de seda verde.

DORMITORIO. — Amoblado dormitorio color caoba, compuesto de ropero de 3 cuerpos, cómoda chiffonier, peinador y 2 veladores con mármoles rosados y lunas biseladas, catre de bronce de 2 plazas, alfombra de 1 pieza, lámpara con pantalla de seda celeste, 1 gran marquesa, cortinaje de 2 hojas, lámpara de velador, reloj de plaqué.

DORMITORIO 2.o— Amoblado color caoba, compuesto de ropero, chiffonier, peinador y velador con mármoles rosados y lunas biseladas, catre de bronce, alfombra de una pieza, lámpara con pantalla, cuadros al óleo, amoblado de asiento color natural, tapiz felpa verde, espejo plaqué de 3 lunas, pedestal de tres columnas.

BAÑO.— Tina de baño de fierro enlozado con llaves niqueladas, bidet, lavatorio de desagüe, espejo ovalado marco laqué, lluvia niquelada, califont Vesuvius niquelado, 1 piso esmaltado, tapa de W. C. esmaltada, pañera, repisa cristal.

VARIOS.— Paragüero color roble, amoblado hall color roble con asiento pergamoid, 1 gran lote de plantas, mesa 3 cubiertas, estante para libros color caoba, cuadros y bosquejos de cuadros al óleo, sillones y sillas sueltas tapiz cuero.

A LA VISTA HOY DE 2 A 6 P. M.

Carlos Rivas Vicuña **Arturo Calvo Mackenna**
MARTILLERO DE HACIENDA

REMATE

Por acuerdo de los interesados en la partición de los bienes quedados al fallecimiento de la señora Clorinda Labbé de Benítez, se subastará

EL 29 DE DICIEMBRE,

a las 3 P. M., en el estudio del compromisario don Miguel A. Urrutia, Rosas N.o 1551, y ante el Notario don Pedro N. Cruz, la extensa casa

N.o 207 DE LA CALLE DEL EJERCITO

esquina de Grajales, y que consta de dos casas de habitación, una en altos y otra en bajos; cocheras y garage.

MINIMUM: $ 180,000

pagándose el precio en tres cuotas iguales, al contado, a seis meses y a un año plazo. La propiedad no tiene gravámenes. Para verla todos los días, de 10 a 12 M., y de 4 a 7 P. M. Más datos se proporcionarán en la misma casa y en la del albacea, don Ignacio Benítez, **GRAJALES N.o 1727.**

D-29

Remates de prendas de plazo vencido

Hoy Lunes 19 de Diciembre, a las **9 A. M.,** el martillero señor Villegas, rematará en la Casa de Préstamos **"LA ESTRELLA NEGRA",** calle San ... N.o 0..., las prendas no rescatadas y comprendidas entre los números 27,927 a 28,938.

Hay: relojes y cadenas de oro y plata, prendedores para mantos, corbatas con brillantes, perlas y diamantes, anillos con brillantes, diamantes, argollas, libras esterlinas, monedas de oro y plata, aros con brillantes y piedras, carteras de plata para señoras, máquinas de coser y afeitar, collares, ternos de casimir, manteles damasco e hilo, pulseras, servicios de plaqué, cuero, figuras de bronce, sobretodos, impermeables, etc., etc.

Hoy Lunes 19 de Diciembre, a las **2 P. M.,** el martillero señor C... va, rematará en la Casa de Préstamos **"EL COMETA BIELA",** calle San Die... 7, las prendas no rescatadas y comprendidas entre los números 20,731 a 3,438.

Hay: ... radores con mármol, ... chones de lana, catres de bronce y fierro, cortes de casimir, sábanas de crea y llenzo, colchas, sillas de Viena, ... era, comedor, ternos de casimir, vestidos, batas, ... relojes de oro, plata y níquel, ... chos de ... castilla y lana, ... dores, sillas y sillones ... máquinas de coser, loza y ... en gran cantidad, etc., etc.

Hoy Lunes 19 de Diciembre, a las ... **P. M.,** el martillero señor Patiño, rematará en la **Casa de Préstamos "LA SULTANA",** calle San Die... **N.o 2080,** las prendas no rescatadas y comprendidas entre los números 10,225 a 12,32..

Hay: carpetas de terciopelo y ... na, cortinas de felpa y punto, ... tres de bronce y fierro con ... sillas de Viena, junco y ... manteles y servilletas, máquinas de coser de pie y mano, espejos ... lados, cortes de casimir, restos de seda y lana, veladores, ... neces... vestidos y batas de ... y velo, ternos, sábanas de crea y llenzo, alcuzas de plaqué, cadenas, relojes de oro y plata, pañuelos de rebozo, mantos de seda y ... sombreros de pita y felpa, peinadores con mármol, anillos y prendedores con brillantes y diamantes, armas de fuego, aparadores, colchones de lana, etc., etc.

El Martes 20 de Diciembre, a las **9 A. M.,** el martillero señor Patiño, rematará en la **Casa de Préstamos "LA FAVORITA",** calle San Diego **N.o 702,** las prendas no rescatadas y comprendidas entre los números 71.767 a 74,129.

Hay: peinadores con mármol, ... banas de crea y llenzo, vestidos, ... lleras, ternos de casimir, catres de bronce y fierro, máquinas de coser y afeitar, sobrecamas de piel... raso, cortinas, relojes de oro, ... y níquel, manteles, maletines de ... ta, cortes de casimir, maletas de cuero, colchones de lana, prendedores, anillos, pulseras, armas de fuego, juegos de té, carretela de ... ruedas en perfecto estado, ro... diamantes y piedras, varias ... especies.

El Martes 20 de Diciembre, a las **2 P. M.,** el martillero señor Casa... va, rematará en la **Casa de Préstamos "EL HIPODROMO", Av. Independencia N.o 1690,** las prendas no rescatadas y comprendidas entre los números 14,204 a 17,364.

Hay: ternos de casimir, ... vestidos, batas de seda y ve... chas, frazadas, sábanas de ... lienzo, pañuelos de rebozo, ... de bronce y fierro, espejos ... dos, manteles y servilletas, ... tas, sombreros de pita, paño y ... pa, blusas, sillas de montar, armas de fuego, retazos de género, ... sas, colchones de lana, acordeones, máquinas de coser y afeitar, etc. etc.

El Martes 20 de Diciembre, a las **4 P. M.,** el martillero señor Villegas, rematará en la **Casa de Préstamos "LA STA. LUCIA", Av. Delicias N.o 307,** las prendas no rescatadas y comprendidas entre los números 18,053 a 20,262.

Hay: prendedores para corbatas, ... mantos con brillantes y diamantes, ponchos de lana y felpa, alcuzas de plaqué, servicios de plaqué, sábanas de hilo, crea y llenzo, restos de género, ternos de casimir, manteles y servilletas, relojes y cadenas de oro y plata, anillos con brillantes, ... sas con brillantes, armas de fuego, abrigos de felpa y casimir, bicicletas, cocinas a gas, colchones de lana, catres de bronce y fierro, máquinas de coser de pie y ... cortinas, violines, alfombras, etc. etc.

Las prendas estarán a la ... desde dos horas antes del remate. PAGO AL CONTADO.

EL INSPECTOR.

FUNDO ESPLENDIDO

500 CUADRAS REGADAS GRAN CANAL

PARA REGAR MIL CUADRAS O VENDER AGUA 200,000 ARBOLES DIVERSOS, EUCALIPTUS, ETC. GRANDES VALORES EN EDIFICIOS E INSTALACIONES

PRECIO: $ 800,000, FACIL PAGO

ALEJANDRO GREENE CRUZAT

Teatinos 86 - Casilla 372...

---

10 CARNEROS SUFFOLK

de 2 años, del Criadero "El Cullenar", vendo, y 100 ovejas de 1 año, **mestizas,** de la misma raza. Están en fundo al lado Santiago.

Tratar: **AGUSTINAS 715.**

197-...D

NEGOCIO

VENDO el acreditado

RESTAURANT PALERMO

de la calle **BANDERA 849.** Tratar con su dueño. Contrato 5 años. Arriendo $ 600, con casa habitación.

D-...

VENDO DE OCASION

En calle San Francisco números 1860 al 1870, lindo sitio cerrado para industria, mide 17.60 metros y se paga con 4 mil al contado, resto a largo plazo. Valor total, 18 mil pesos. Otro hermoso sitio en calle Arturo Prat N.o 563, pagadero con ... mil pesos al contado, resto largo plazo, mide 12.65 metros.

Tratar con su dueño, San Francisco N.o 1410.

Escuela Normal de Preceptores "José A. Núñez"

Está abierta la matrícula en este establecimiento, y los antecedentes pueden solicitarse en la misma Escuela, Delicias N.o 3677, o a Casilla 547.

EL DIRECTOR.

LA NACION

Santiago, Diciembre 19 de 1921

LA DEFENSA ECONOMICA DEL FERROCARRIL POR LONQUIMAY

Lleva una gestión afortunada el transandino por Lonquimay. Incluido en el programa económico de protección a la industria carbonífera, su destino principal es abrir un nuevo mercado a los carbones nacionales.

El proyecto respectivo del Gobierno — que hemos determinadamente analizado en nuestro editorial del 7 de Diciembre, y ampliado y explicado en seguida sus observaciones en dos reportajes al Ministro de Industria y Obras Públicas, señor Armando Jaramillo, aparecidos en nuestras ediciones del 9 y 16 del presente— se abre un fácil camino en la opinión y en el Congreso. Las comisiones de Obras Públicas y de Hacienda de la Cámara de Diputados han expedido ya su informe y, según parece, el Ministro señor Jaramillo obtendrá de la Cámara de Diputados sesiones especiales, a fin de que el proyecto sea tratado y despachado en la semana en curso.

Hasta ahora las modificaciones principales introducidas al proyecto se refieren a la exclusión del puerto de Lebu del programa de obras, y a la fijación en oro de los impuestos al carbón y petróleo extranjeros. La primera modificación parecía evidente desde que el programa general de obras portuarias, próximo a ser ley de la República, contemplaba ya el puerto de Lebu entre las obras de primera ejecución. En cuanto a la fijación en oro de los impuestos al carbón y petróleo extranjeros, ello para es lógico, desde el momento en que su valor de venta está también fijado en oro.

En resumen, el proyecto primitivo consultaba una inversión total de 135 millones en billetes, los cuales, descontado el valor del puerto de Lebu y de otras obras marítimas que estarán a cargo de la Ley de Puertos, quedarán ahora reducidos a 80 millones en billetes. Finalmente, el financiamiento de las obras se efectuaba en el proyecto primitivo con un empréstito servido por el producto de un impuesto de [illegible] $ y 3 $ aplicado a los carbones livianos y pesados, respectivamente, consumidos de Coquimbo al sur; y con un impuesto de importación de 8 $ al petróleo y de 6 $ al carbón. La modificación introducida reemplaza, como se ha dicho, este último impuesto por otro de 4 $ oro al petróleo y de 3 $ oro al carbón que se importe.

Si admitimos ahora que el proyecto se haga Ley de la República en las condiciones antedichas, tendríamos que, con los valores actuales de producción e importación de carbón y petróleo, el impuesto produciría anualmente [illegible]000 pesos en billetes y [illegible].000 $ oro. Reducida la parte en oro a billetes con el recargo actual de 200 o|o, tendríamos un producto total de 18 millones 100 mil pesos en billetes, suma que se destinaría a servir el empréstito de 80 millones en billetes.

Como bien se ve, el proyecto de obras está más que financiado y hasta se podría agregar que financiado en exceso.

Resta ahora considerar las expectativas económicas del programa y, en especial, del transandino por Lonquimay. Advertimos, desde luego, que, aún sin carbón, el ferrocarril de Lonquimay tendría un tráfico seguro y propio, no menor del calculado para otros transandinos de construcción más difícil y costosa. Por lo pronto, debe contarse a su favor la facilidad de una vía abierta todo el año y el paso por regiones de una riqueza virgen que sólo espera su transporte para hacerse aprovechable y efectiva. Es éste el caso, por ejemplo, de las maderas de la zona y de los esquistos betuminosos. Pero, prescindiendo de las expectativas comunes a todos los transandinos y de las especiales de la madera y el petróleo, el ferrocarril de Lonquimay deberá constituir para nosotros lo que hemos llamado el **transandino del carbón.**

La exportación del carbón, después del comercio del salitre, deberá ser nuestro propósito económico dominante. No es necesario justificar con la exportación del carbón el transandino por Lonquimay, pero debemos contar con ese transandino para estudiar la manera de exportar nuestro carbón.

El problema no es tan sencillo como hasta hoy se lo ha considerado. Ya en nuestro editorial del 7 de Diciembre precisábamos la cuestión con cifras alrededor de las cuales han girado las principales incidencias del debate.

El carbón de Gales fué vendido en Julio último a los ferrocarriles argentinos a razón de 30 chelines la tonelada más 15 chelines por el flete. Total 45 chelines. Al cambio actual, 6 chelines por peso, el carbón inglés vale 60 pesos y su flete a la costa argentina 30 pesos. Total, 90 pesos.

El carbón de Lota y Coronel costaba en Octubre último, puesto en Concepción, 105 pesos la tonelada. Admitamos que en Lebu o Concepción pueda obtenerse el carbón a 80 pesos la tonelada. Ambos centros de producción distan aproximadamente 1,000 kilómetros de Bahía Blanca. Con tarifas de los Ferrocarriles chilenos del Estado el flete del carbón a 1,000 kilómetros vale 70 $ en billetes chileno y con tarifas del F. C. Sur argentino 90 $ de igual moneda.

En esas condiciones el carbón chileno puesto en Bahía Blanca (con 80 $ en Lebu o Concepción) costaría de 150 a 170 pesos contra 90 pesos a que se vende el carbón inglés.

En conclusión, no basta simplemente construir el F. C. de Lonquimay para llevar carbón chileno a Bahía Blanca. Una serie de medidas económicas y ciertas circunstancias especiales deberán combinarse para ello. Esas medidas y circunstancias deberán concurrir a estos objetivos fundamentales: abaratamiento del precio de venta en Chile y bajar tarifas ferroviarias de transporte a la Argentina.

La disminución del precio de venta en Chile dependerá del costo de extracción y de la suficiente producción. Será imposible pretender una rebaja del carbón mientras el exceso de la demanda se mantenga.

Pero la concurrencia de nuevas minas tarde o temprano llegará a producir un exceso exportable. No habrá razón para suponer entonces un precio del carbón mayor que el que hoy corresponde en Gran Bretaña y Norte América, y cuyo valor oscila alrededor de los 15 chelines (30 $ papel) por tonelada.

Para entonces será preciso contar con flete marítimo o tarifas ferroviarias reducidas. La cuestión de los fletes marítimos no nos interesa por ahora. Pero el problema de las tarifas ferroviarias debe ser resuelto desde luego. Se comprende, en efecto, que con las tarifas actuales— sin suponer derechos aduaneros— el transporte de carbón a la Argentina sea inconveniente. Pero es posible asegurar desde luego un convenio de tarifas especiales con el F. C. Sur argentino. Las razones técnicas y comerciales para conceder una tarifa especial son evidentes. Por una parte, el costo de la unidad de tráfico en el F. C. Sur se irá reduciendo a medida que el tráfico que le proporcione el transandino se vaya incrementando. Por otra, se puede establecer un intercambio de tarifas con respecto a los productos argentinos con destino a Lebu. Finalmente, convenios aduaneros locales, en relación con el tráfico del ferrocarril en sus dos sentidos, deberán oportunamente establecerse.

No debemos olvidar el ejemplo del transandino del Juncal, cuyo fracaso obedeció a dificultades, hoy subsanadas, que se referían a la administración, a las tarifas y a la falta de convenios aduaneros.

El más ligero examen económico—y la experiencia misma—demuestran que no basta construir las obras para que ellas produzcan los rendimientos esperados. Debe estudiarse la forma y condiciones de su explotación. Y este estudio debe ser especialmente necesario en un ferrocarril transandino, ya que sus zonas de atracción y sentidos de tráfico interesan a la economía de dos naciones.

Agua de Colonia y Perfumería

Condal

PARIS

ES LA MARCA MAS ACREDITADA Y LA QUE TODOS PREFIEREN, por su delicado aroma, destilado sobre flores.

Se recomienda la

Leche Epiderline "Condal"

para embellecimiento del cutis, completamente inofensiva.

Pida usted a su Perfumista los productos de la marca "Condal", en venta en toda la República.

Pedidos por mayor: DROGUERIA FRANCESA

BOTICA DEL INDIO

o directamente a sus DEPOSITARIOS PARA LA COSTA DEL PACIFICO.

Blanch y Cía.

SANTIAGO.—

CASILLA 3373

D-23

COMPRO

toda clase de revólvers usados.

ARTURO PRAT N.o 12

AGRICULTURA

EL CULTIVADOR PLANET

Su importancia en el cultivo de las chacras. — Todo chacarero y horticultor debe usar tan útil instrumento

El cultivo de las plantas de chacarería, llamados también cultivos escardados a causa de los numerosos trabajos culturales que se hacen al terreno durante el desarrollo de las plantas, toma cada día mayor desarrollo y mayor importancia en el país y como disponemos de inmensas extensiones de suelos adecuados a estos cultivos, es natural que debemos pensar en que la totalidad de los terrenos de regadío deben ser cultivados anualmente, y si hoy en día hay dificultades por lo que respecta a la falta de brazos, debemos buscar los medios económicos de reemplazarlos a fin de aumentar nuestra producción con los mismos brazos que ecpleamos en la actualidad.

Para muchos parecerá imposible el pensar en reemplazar los brazos que se necesitan para el cultivo de las chacras; sin embargo es sumamente sencillo, pues se trata de la vulgarización del empleo de mecanismos perfeccionados que con el auxilio de animales hacen con rap y en forma conveniente, los diversos trabajos de cultivos que generalmente se practican a brazo en los países que no han aceptado estas nuevas máquinas.

El empleo de las máquinas para reemplazar el trabajo del hombre es algo que ya no acepta discusión y debemos darlo por aceptado, considerando que si con las chacras no hacemos lo que con los demás cultivos, es porque la generalidad de los cultivadores ignora la existencia de tales aparatos y mucho más aún su empleo y el partido que pueden sacar con su uso.

Bien sabemos que la chacra se produce mejor mientras más labores de limpia recibe, pues estas labores destruyen las malezas, sueltan la tierra, lo que permite conservar la humedad y da la aereación suficiente para que se efectúen en forma las transformaciones naturales del terreno que se traducen en fertilidad para el cultivo. Si esto es sabido, en el interés del chacarero está el darle muchos cultivos a su chacra; pero como hace este trabajo a brazo con azadón y en algunos casos ayudado con el arado de palo o el americano, le resulta que cada labor de limpia le demora quince días por hectárea de trabajo de un hombre si hace la limpia a azadón y diez días más o menos si se ayuda con el arado, y en tales condiciones, se ve forzado a disminuir el número de labores y por consiguiente, tiene que limitar la extensión de terreno que puede cultivar con chacras, pues le falta materialmente el tiempo para cultivar una mayor extensión.

El trabajo más considerable de una chacra y el que limita la extensión que cada uno puede cultivar es constituido por estas labores de limpia, que no aceptan espera si se quiere asegurar un resultado. Lo importante para el cultivador es disminuir lo más posible este trabajo y a la vez hacerlo lo más liviano posible para el cultivador, y esto se obtiene ampliamente con el empleo de un instrumento de uso corriente en todos los países de agricultura avanzada y que la práctica del trabajo ha permitido perfeccionar en forma que ya casi podemos considerarlo perfecto. Este útil instrumento es el "Cultivador Universal", tipo Planet, que se construye por numerosas fábricas en el mundo.

Este instrumento no es desconocido en el país, sino que después de más de veinte años de propaganda apenas se ve como rara avis un cultivador en algún fundo chacarero del país, siendo que debería existir en todos esos fundos como instrumento colocado al lado de los arados por su importancia para el cultivo de las chacras.

Con el empleo del cultivador, que trabaja arrastrado por un caballo o por un buey, que es conducido por un niño y un hombre que maneja el cultivador, se da una limpia a dos hectáreas de chacra en un día y como el cultivador no puede limpiar la hilera, se necesita un trabajo suplementario de dos hombres en un día para limpiar las hileras de cada hectárea o sea que con 5 hombres, un niño y un caballo se limpian dos hectáreas al día o sea, tres hombres por hectárea, trabajo que a azadón necesita 15 hombres por hactáreas, lo que quiere decir que con el empleo del cultivador universal, con los mismos brazos con que hoy cultivamos cien mil hectáreas de chacras, podríamos cultivar quinientas mil hectáreas de chacras.

El empleo de este instrumento es lo que permite en Estados Unidos cultivar todo el territorio con cultivos escardados sin tener plétora de población y esta misma circunstancia que influye grandemente en el costo de producción de los artículos de chacarería nos traerá otra situación favorable de poder vender más barato sin disminuir las actuales utilidades por unidad de superficie.

Voy a dar una ligera idea de este instrumento que muchos conocen y no emplean en sus fundos.

El Cultivador Universal consta de un chasis de expansión angular movido por una palanca que queda cerca de las manceras. Esta palanca permite anchar o angostar el cultivador a entera voluntad del trabajador. Este chasis lleva delante una rueda y distribuidos en partes convenientes, armaduras especiales que permiten colocar con toda facilidad algunas de las diversas piezas de que consta el cultivador, cada una de las cuales está arreglada para hacer un trabajo diferente. Según el tamaño del cultivador, puede éste tener cinco, seis, siete o nueve patas o piezas trabajadoras y esto dependerá del ancho de las interlíneas en que debe trabajar. Con cinco patas trabaja hasta 0.45 met. de ancho y con nueve patas hasta 1.20 mt. de ancho. Los mejores cultivadores son los con regulador de profundidad, que les da más ligereza en el trabajo.

Con este instrumento se harán las limpias corrientes de las interlíneas, poniendo en todas las patas las puntas de cultivador; si deseamos aporcar un cultivo, colocaremos las vertederas correspondientes en las patas que quedan más al exterior y un surcador en la última pata de atrás; estas vertederas se gradúan en tamaño, según el trabajo que se quiera hacer. Si deseamos sembrar, haremos los surcos colocando un surcador de tamaño conveniente en la última pata; si deseamos tapar, cambiaremos la dirección de las vertederas que nos sirvieron para aporcar y cambiaremos el surcador por un rodillo que comprima el surco ya tapado.

De esta manera se pueden hacer toda clase de trabajos y el cambio de los repuestos es mucho más difícil describirlo que llevarlo a la práctica, que es algo muy sencillo.

De tales instrumentos existen modelos movidos a brazo que son especiales para las hortalizas y los almácigos y que hacen toda clase de trabajos con perfección, gran economía de brazos y de fuerzas, cosas todas que hoy en día se tienen muy presentes en toda clase de trabajos.

Es indispensable que saquemos mayor provecho de tan útil instrumento y también es muy conveniente que se principien a construir en el país modelos realmente cómodos, pues los que se han ensayado, en su construcción han resultado sumamente deficientes. Tal vez la Maestranza del Ejército pudiera hacer este trabajo en forma que pudiera venderse a un precio más económico que en la actualidad, siendo que su precio actual está al alcance de cualquier chacarero.

ROBERTO OPAZO G.

ENFERMEDADES DEL GANADO

Los pirihuines. — Animales a que atacan. — Perjuicios que causan. — Modo de combatirlos.

La necesidad de mantener la salud de los ganados es algo de lo más primordial, pues todas las enfermedades que los atacan son difíciles de combatir, y como resultado, producen una desvalorización en el animal enfermo, cuando no la pérdida total por la muerte.

No sólo los agricultores deben preocuparse del estado sanitario de sus ganados, sino que los Gobiernos consideran esta función, una de las principales, y al efecto, dictan leyes y medidas sanitarias de todas clases y crean el cuerpo de funcionarios encargados de llevarlas, con toda estrictez, a la práctica; pero en el país, esto se ha dejado de mano y si el agricultor mismo no defiende sus ganados, puede considerarse perdido en caso de que aparezca alguna epidemia en ellos.

Entre las enfermedades frecuentes en esta época, está la de los pirihuines o distomasis, causada por dos gusanos de diverso tamaño; pero cuyo desarrollo y evolución es igual. Estos gusanos se desarrollan en el hígado y atacan de preferencia a los ovinos y a los terneros, siendo raro que ataquen a los animales adultos.

El germen de esta enfermedad lo toman los animales bebiendo las aguas detenidas, o bien comiendo los pastos que crecen en terrenos pantanosos o en las partes húmedas, que siempre están situadas en las partes más bajas del terreno y donde se han reunido estos gérmenes arrastrados por las aguas lluvias o el sobrante de los riegos. En tal caso, no debe permitirse el acceso del ganado a esos suelos, susceptibles de comunicar esta enfermedad que no tiene remedio.

Los animales se infestan absorbiendo los elementos de propagación llamados "cercarias", y que los toman con el agua o con los pastos. Estas cercarias, en el intestino, se desprenden y atraviesan los tejidos buscando el hígado, donde concluyen de desarrollarse.

El animal atacado pierde el apetito poco a poco, y después aparece la diarrea, que va aumentando poco a poco hasta agotarlos completamente y producir la muerte.

Tan pronto como se observa la presencia de la diarrea y se comprueba que proviene de los pirihuines, pues algunos salen con los excrementos, se debe proceder a beneficiar los animales en el Matadero, pues ninguna esperanza hay de que mejoren, y de esta manera se aprovecha el animal en buen estado antes que se enflaquezca y haga imposible su aprovechamiento.

Para evitar la infección del ganado, éste debe tener a su disposición, en cualquier momento, sal en piedra, que pueda lamer a discreción, pues ya se sabe que la sal destruye a las cercarias que puedan haber entrado al intestino. Esta práctica de mantener sal a disposición del ganado, nunca debe ser omitida, pues a más de que libra a los animales de varias enfermedades, es un alimento indispensable para el organismo consumida en pequeña cantidad. El animal que la tiene a su disposición, no abusa de su consumo.

Los terrenos bajos, propensos a enfermar el ganado, deben ser saneados por medio de drenajes bien dispuestos, y se les debe desparramar cal viva, en polvo, es decir, recién apagada, en proporción de 200 gramos por metro cuadrado, o sean, 2,000 kilos por hectárea.

Cuando no es posible secar los bajos, deben aislarse por medio de cercos para impedir que el ganado llegue a beber agua o comer los pastos que ahí crecen. Y si ambas cosas fueren imposibles, debe colocarse al agua, cal o sal, en la proporción de un gramo por litro, repitiendo la aplicación todos los meses. La cal mata a los moluscos que sirven de transmisores de la enfermedad, y la sal destruye a los mismo gérmenes de la enfermedad.

Si se trata de curar un animal enfermo, lo que sólo puede hacerse con reproductores de gran valor, se emplea la raíz de helecho macho, que hace expulsar tan perjudiciales huéspedes.

APROVECHAMIENTO DE LOS RASTROJOS DE CEBADA

Siembra de maíz para tarde

La cebada es el cereal de más rápida evolución que tenemos en esta zona y como nos deja el terreno desocupado muy temprano, debemos pensar en darle otro aprovechamiento en el largo período de tiempo que falta para la nueva siembra, cualquiera que sea la rotación que hayamos adoptado. Es natural que el aprovechamiento variará según que se trate de terrenos de secano o de regadío, y también según qué pensemos sembrar chacras, pastos o cereales. En todo caso, el punto de base es que no debemos tener el terreno improductivo, si es que podemos cultivarlo.

Tratándose de rastrojos de siembras de secano, en que la falta del agua es un impedimento fundamental para cualquier trabajo, poco nos queda por hacer y sólo sacaremos provecho del rastrojo, haciéndolo consumir por animales flacos, destinados a la engorda, los que previamente deben vacunarse, con vacuna doble Pasteur o Parke Davis, para prevenir la aparición del carbunclo que tantos perjuicios causa en los animales que aprovechan tal calidad de forraje. Nunca deben ponerse animales a un rastrojo sin que se hayan vacunado previamente para prevenirlos contra el carbunclo.

Pero si dichos rastrojos podemos destinarlos a ser sembrados el año entrante y contamos con elementos para cultivar el terreno, tal por ejemplo como con un tractor, entonces podemos proceder a quemarlo a fin de destruir las semillas de malezas y los gérmenes de enfermedades que puedan haber y en seguida se dará una reja por medio del tractor. Si el terreno fuere pobre en materias orgánicas y el rastrojo fuere bajo, bien puede enterrarse la paja con la primera reja que aunque no se destruye prontamente, queda en condiciones de destruirse por las humedades o lluvias que pueda recibir.

Tratándose de rastrojos de siembras de riego, ya la cosa varía completamente, pues no hay inconveniente alguno para practicar cultivos en cualesquier momento. En tal caso y con la mayor rapidez procederemos a quemar el rastrojo de manera a destruir la mayor cantidad de caña. Después se riega en abundancia y tan pronto el terreno está enjuto se da una reja seguida de una rastreadura con lo cual el suelo queda en condiciones de hacerle cualquier cultivo.

Si se trata de un cultivo intercalado, ésta dependerá de la explotación a que se destinará el suelo al año siguiente, pues si se ha de sembrar un cereal, el cultivo que se practique ha de ser de rápida evolución. En este caso, los mejores son: maíz, para cosechar la caña para el ganado; frejoles flageolet u otros de rápida evolución. Si se tratare de empastar con alfalfa o trébol, se sembrará inmediatamente.

El cultivo del frejol ligero como intercalado, tiene gran importancia y se practica sin el menor inconveniente, pues dichos frejoles maduran a los 70 u 80 días, como máximum, después de sembrados. Pero, si no se puede o no se quiere hacer este cultivo, se puede sembrar maíz ligero para aprovechar los choclos o bien más tardío o de más desarrollo, sea para ensilar, sea para consumir las cañas por el ganado durante el otoño.

El maíz para ensilar sembrado en el verano, tiene el inconveniente de que no alcanza a un gran desarrollo y la cantidad de silo que se obtiene por hectárea es muy inferior a la que se obtiene con la siembra temprano. Por otra parte, como la planta no alcanza a formar mazorcas en buenas condiciones, el forraje ensilado resulta menos nutritivo; de ahí que se prefiera cosecharlo en verde durante el otoño y darlo al ganado de lechería a medida de las necesidades del consumo. La siembra del maíz con tal destino, puede hacerse durante todo el mes de Enero sin ningún inconveniente.

Cualquiera que sea la semilla que sembremos, debemos tener presente que antes de sembrar debemos dar un riego muy abundante, a fin de que el suelo se impregne de agua en una capa gruesa y si es posible preferiremos sembrar la semilla remojada un día antes de sembrar, para apresurar su germinación, pues es conveniente que la germinación se haga sin necesidad de regar nuevamente. Concluída la siembra, se rodilla para asegurar la germinación y tan pronto como las plantas aparecen se repetirá el riego para proceder a desmalezar y mullir el suelo por medio del cultivador. Las siembras efectuadas en esta época tienen tendencia a arrebatarse debido al gran calor que aun hace y por esta causa los riegos deben ser repetidos con más frecuencia que lo que se acostumbra en las siembras de primavera.

Si el barbecho está destinado a ser sembrado de chacras al año siguiente, puede hacerse cualquiera de los cultivos indicados o bien sembrar avena, de preferencia a cualquier otro cereal, para producir pasto verde que aprovecharán las vacas lecheras durante el otoño y el invierno, regándolo y acarreándolo al establo. De esta manera el consumo de la avena puede de prolongarse hasta Julio inclusive, pues ya en Agosto es tiempo de dar la primera reja a los terrenos que se sembraron de chacras y conviene no atrasar las labores culturales para preparar el terreno con oportunidad. La siembra de avena para forraje en la forma indicada puede hacerse hasta mediados de Febrero, de manera que en esta forma pueden aprovecharse la mayor parte de los rastrojos provinientes de las cosechas de cereales que se han efectuado en el tiempo indicado.

Pero si el terreno deseamos empastarlo con alfalfa o trébol, podemos proceder de dos maneras diferentes: una consiste en sembrar sobre el mismo rastrojo, haciendo pasar en seguida ganado ovino sobre el suelo, o rastra de clavos, para enterrar las semillas, y dando después un fuerte riego para impregnar bien el suelo. Este sistema es muy económico y a la vez asegura el buen crecimiento de las plantas en el primer tiempo, pues la paja preserva a las plantitas del exceso de calor y a la vez les conserva la humedad en el suelo; pero, en cambio, la siembra resulta sumamente enmalezada, pues todas las semillas de las plantas que crecieron junto con el cereal y que han caído al suelo, germinan junto con la forrajera y darán un forraje sumamente mezclado y de mediana calidad.

Si deseamos tener una buena empastada o cosechar grano de trébol de esta siembra que hacemos, es indispensable que sigamos un procedimiento más racional, como es el que consiste en quemar el rastrojo, regar con abundancia, dar una reja y rastreadura y el terreno está listo para sembrarlo. Eso sí que como Enero es muy caluroso, puede la siembra atrasarse un poco para prevenir los efectos perjudiciales de los grandes calores y sequedad del aire.

En todo caso, el terreno se regará con abundancia extrema antes de la siembra y tan pronto el terreno esté enjuto se procede a sembrar enterrando la semilla a dos o tres centímetros de profundidad, según que el terreno sea grueso o suelto. Desde que se produce la germinación hay que regar cada dos o cuatro días, al principio, para impedir que falte la humedad y estos riegos deben ser dados con mucho cuidado y poca agua para impedir que la siembra se corra si el agua es abundante y toma algo de corriente que arrastre el suelo.

Las siembras de empastadas en verano son algo fastidiosas por las precauciones y cuidados que requieren; pero si se tiene presente que con ellas se gana un año de cultivo, bien vale la pena darse un poco de preocupación, pues el mismo año de la siembra y en el mes de Abril puede darse el primer corte al forraje que asegura definitivamente la empastada. Jamás deben hecharse animales a pastar en esta clase de siembras, hasta la primavera siguiente, pues destruyen grandemente estas nuevas empastadas.

R. O. G.

Cigarrillos

La Flor de Cabañas

HABANOS EXTRA FINOS

OPORTUNIDAD

FUNDO

VENDO

EN CASABLANCA: 1,000 CUADRAS

600 planos suelos migajón profundos de 1.a clase. 400 suceptibles de riego; 400 lomas y cerros con faldeos, con abundante monte de Quillay, Litre, Peumo y Espino. Quebradas con abundantes vertientes. Sumamente pastoso, se produce muy bien: Trigo, Cebada y Chacarería en general. 7 cuadras de viña bien tenida. Bien cerrado y dividido en 9 potreros con cercos de alambre. 3 bodegas, 1 Galpón y 15 posesiones de inquilinos.

EN $ 400,000

SECCION FUNDOS

Carlos Ossandón B.

— BANDERA [illegible] —

L. CH.

JABON DE AFRECHO

legítimo. Lo mejor y más barato para el baño y tocador.

Pídalo en Boticas y almacenes.

D-20

MY LORD

Cigarrillos

CON TABACO MARYLAND

SILLAS INDISPENSABLES PARA PLAYAS Y JARDINES
DESDE $ 10
ESTADO 74
ESTADO 74
LAS FABRICA Y VENDE LA MALETERIA EL FARO

OJO

Unico concesionario de la CAL DE LO AGUIRRE, para la venta al por mayor y menor. Barraca, Matucana 1161.

J. AGUILO A.

D-19

CIGARRILLOS

REINA VICTORIA

HABANOS XXXX

—— 60 CENTAVOS LA CAJETILLA ——

N.º 10

Maison D'oiger

ESTADO 15

GRAN REALIZACION

DE TODOS LOS TRAJES DE VERANO, EN CREPE, MARROCAIN, VELO, ORGANDI Y TRAJES PARA VIAJE.

¿Ha probado el CHAMPANA de la Chacra Subercaseaux?

VACUNA ANTICARBUNCLOSA

PREPARADA EN LOS LABORATORIOS DEL

INSTITUTO BIOLOGICO DE LA SOCIEDAD NACIONAL DE AGRICULTURA

El Instituto se encarga de hacer las vacunaciones en los fundos, a los siguientes precios por cada animal vacuno:

Socios del Instituto . . . . $ 0.50
Socios de la Soc. Nacional de Agricultura 0.60
Para el público 0.70

ORDENES: San Francisco 2291. Teléfono 58- San Miguel o Moneda 1125. Teléfono 764.

NOTA.— El dinero que usted pague por esta vacuna no saldrá de Chile y se destinará a investigaciones y trabajos útiles para los intereses de la ganadería nacional.

Nuestro

SUPERFOSFATO DE CAL

ha pasado a ser el abono preferido por todos los señores agricultores del país por su riqueza en Anhidrido Fosfórico, su rápida solubilidad y su inmediato efecto.

Como la temporada ya se acerca, recomendamos a los que deseen hacer un ensayo práctico para cerciorarse de la eficiencia de nuestro abono, envíarnos pronto sus órdenes.

Por mayores informaciones dirigirse a

GELLONA Hnos.

540 — PUENTE — 540

UN CONCURSO SENSACIONAL

20 MIL PESOS CON 815 PREMIOS

PUEDE TOMAR PARTE TODA PERSONA QUE SEPA LEER Y ESCRIBIR

"LA PODEROSA"

abre un "Concurso" con 20 mil pesos en premios. CONDICIONES.

para tomar parte en el "Concurso":

1.o Recorte en primer lugar, por la línea de puntos, el cuadro entero que aparece al centro.

2.o Corte un pedazo de papel de carta igual al espacio en blanco del interior del cuadro, o sea, de 12 centímetros de ancho por 15 centímetros de largo.

3.o Escriba en dicho papel, con letra clara, el mayor número de veces posible, la frase siguiente: **"Lo único que me conviene es comprar "Bonos de Previsión" de "La Poderosa", para el gran Sorteo de Marzo".**

4.o Una vez escrito lo anterior, péguelo sobre el cuadro en blanco del centro, de modo que dicho cuadro quede perfectamente cubierto con él.

5.o El recorte de papel que se use para pegarlo en el cuadro del diario, podrá ser de cualquiera clase, con o sin líneas. Si se recomendó papel de cartas, fué porque es más fácil escribir sobre este papel que sobre el de diario.

6.o Si se escribe sobre papel con líneas, éstas no deben ser tomadas en cuenta, para escribir el mayor número posible de frases.

7.o Las frases deben ser **manuscritas** y legibles a la simple vista, sin ayuda de lentes de aumento.

8.o Podrá escribirse la frase en cualquier sentido del rectángulo de papel; pero no se permitirá que una **cruce** a la otra, es decir, que se escriba una vez en un sentido y la otra trasversal sobre lo ya escrito.

9.o No se admitirán las frases **escritas a máquina**, ni por ningún procedimiento mecánico.

10. El papel deberá pegarse dentro del cuadro y no podrá tener más de 12 por 15 centímetros.

11. Escriba su nombre, dirección, ciudad y firma en el sitio indicado en la parte inferior del cuadro.

12. Si usted tiene "Libreta de Previsión", escriba el número de su "Libreta" en el sitio correspondiente.

13. Coloque todo dentro de un sóbre y remítalo por Correo a la siguiente dirección: **"La Poderosa", Casilla 2662, Santiago.**

Si usted quiere, puede llevar personalmente el sóbre y entregarlo en cualquiera de las siguientes direcciones:

EN SANTIAGO:

Oficina Matriz: Galería Alessandri N.o 24.

Agencia General: Galería Alessandri N.o 14.

EN VALPARAISO:

Sucursal: Cochrane 748.

Agencia: Avda. Francia esquina Independencia.

EN CONCEPCION:

Sucursal: O'Higgins 784

EN IQUIQUE:

Sucursal: Tacna esquina de Bolívar.

EN ANTOFAGASTA:

Sucursal: Sucre 445.

Concurso de "La Poderosa"

12 centímetros

15 centímetros

Recorte por la línea exterior de puntos

CUADRO sobre el cual usted deberá pegar el pedazo de papel de carta de 12 centímetros de ancho por 15 centímetros de largo, una vez que haya escrito en él, la frase indicada en el N.o 3 de las "Condiciones".

15 centímetros

Recorte por la línea exterior de puntos

12 centímetros

Soy poseedor de la "Libreta de Previsión" **NUM.**

Nombre ....

Dirección (calle, N.o o Casilla) ....

Ciudad ....

(Firma) ....

Próximo Sorteo de Amortización el 30 de Diciembre

Los Premios, como se sabe, son los siguientes:

1 "Bono" es premiado con	$ 5,000		$ 5,000
5 "Bonos" son premiados con	$ 1,000	c/u	$ 5,000
5 "Bonos" son premiados con	$ 500	c/u	$ 2,500
27 "Bonos" son premiados con	$ 100	c/u	$ 2,700
50 "Bonos" son premiados con	$ 50	c/u	$ 2,500
115 "Bonos" son premiados con	$ 20	c/u	$ 2,300
208 Premios con			$ 20,000

Entrarán a participar en este Sorteo los Bonos del Grupo I, Serie J (color verde oscuro).

Estos "BONOS" debieron entrar al Sorteo del 21 DE OCTUBRE, Sorteo que fué postergado por la Sociedad Anónima "LA PODEROSA", en virtud del Decreto Supremo N.o 2,084, de 5 de Octubre último.

Hemos determinado verificar este Sorteo el **día 30 de Diciembre**, en vez del día 21 en que habría correspondido hacerlo, con el objeto de dar más tiempo a los tenedores de "LIBRETAS DE PREVISION" para adquirir dichos "BONOS"; pero desde el próximo mes, los sorteos continuarán verificándose los días 21, como anteriormente.

SE ADVIERTE A LOS TENEDORES DE "LIBRETAS DE PREVISION" QUE LA ADQUISICION DE "BONOS" ES ABSOLUTAMENTE VOLUNTARIA, SEGUN LAS CLAUSULAS DE LA MISMA "LIBRETA".

Debe adquirir "BONOS" sólo el que desee entrar a participar en el próximo Sorteo del 30 del presente mes.

y acogerse a las otras ventajas que la Sociedad ofrece en su Reglamento sobre adquisición de propiedades y préstamos.

Desde el Próximo Sorteo

se publicarán los nombres y direcciones de las personas premiadas, a no ser que los favorecidos pidan ellos mismos, que sus nombres no sean publicados.

PROXIMAMENTE

los interesantes detalles del GRAN SORTEO de Amortización de Marzo, con

11,641 PREMIOS

GUILLERMO M. BAÑADOS Y CIA.

Bases del Concurso

1.o Se asignarán 815 premios, distribuídos como sigue:

1 PREMIO de 1,000 pesos	$	1,000.00
4 PREMIOS de 500 pesos	$	2,000.00
10 PREMIOS de 200 pesos	$	2,000.00
50 PREMIOS de 100 pesos	$	5,000.00
50 PREMIOS de 50 pesos	$	2,500.00
50 PREMIOS de 20 pesos	$	1,000.00
650 PREMIOS de 10 pesos	$	6,500.00
815 Premios con un total de	$	20,000.00

2.o Los premios serán asignados a las 815 personas que escriban un mayor número de veces en el papel de 12 x 15 centímetros, la frase indicada en el N.o 3 de las "CONDICIONES".

3.o Para los efectos del escrutinio, cada frase escrita será computada por "un punto"...........

La última frase, en caso de que no hubiera sido terminada, será computada por "medio punto".

4.o Las personas poseedoras de "Libretas de Previsión", recibirán de abono en el escrutinio general, "un punto", de modo que si en el cuadro enviado hubieren escrito la frase indicada en el N.o 3 de las "CONDICIONES", 10 veces – por ejemplo, – se les asignará en el escrutinio un punto por cada frase escrita, **más un punto de abono** por ser poseedor de "Libreta de Previsión", lo que en total les daría 11 PUNTOS.

5.o El escrutinio general se llevará a efecto el día 20 de Febrero de 1922, y las soluciones se recibirán únicamente hasta el día 15 del mismo mes.

6.o **No se tomarán en cuenta** en el escrutinio general, las soluciones que se aparten de las "CONDICIONES" para tomar parte en el "CONCURSO" que se consultan en este mismo aviso.

Los Escrutinios

PROCEDIMIENTOS que se adoptarán para corresponder a la confianza del público:

En vista del gran interés que ha despertado en el público este original concurso, como lo demuestra el gran número de soluciones que llevamos recibidas, hemos acordado practicar diariamente el escrutinio de las cartas que se nos envíen, a las cuales les iremos asignando un número de orden, a medida que se reciban en nuestra Oficina Matriz.

Para mayor satisfacción de los interesados, desde ayer Domingo hemos empezado la publicación de las soluciones recibidas y del número de orden que le ha correspondido a cada una.

Como algunas personas no desean que se publiquen sus nombres, designaremos cada carta, por la dirección que venga anotada en el cupón.

NOTAS POLICAS Y PARLAMENTARIAS

LA RENOVACION DE LOS PACTOS DE ALIANZA

La Junta Ejecutiva Liberal Aliancista considerará esta tar- de las gestiones iniciadas por el señor Ramírez Frías, para obtener la reconstitución de la Alianza Liberal

SENADURIA POR MAULE

La Junta Liberal Aliancista también se ocupará hoy en el problema senatorial

EMPRESTITO

En la sesión de hoy del Senado se iniciará la discusión par- ticular del proyecto de empréstito

OBRAS DE PUERTOS

Hoy, a las 3 P. M., se efectuará la reunión de los Comitées Parlamentarios con el Presidente de la Cámara, señor Ruiz, para ocuparse en las modificaciones del proyecto de puertos

INTERPELACION LABARCA

El Ministro del Interior, señor Tocornal, contestará hoy la interpelación del diputado señor Labarca, sobre obreros cesantes y albergues. — Es posible que el voto propuesto como término de la interpelación, se vote también hoy

La Comisión de Relaciones Exteriores del Senado se reunirá hoy a las 10 A. M.

JUNTA EJECUTIVA LIBERAL ALIANCISTA

Hoy, a las 7 P. M., en el Club del Partido, se reunirá la Junta Ejecutiva del Partido Liberal Aliancista, especialmente convocada para conocer las gestiones iniciadas sobre reconstitución de la Alianza Liberal y tomar acuerdos respecto de la cuestión senatorial de Maule.

EMPRESTITO

El Honorable Senado iniciará en su sesión de hoy la discusión particular del proyecto de empréstito. Según se nos informa, es posible que en esta sesión quede despachado el aludido proyecto, el cual sería enviado inmediatamente a la Cámara de Diputados, Corporación que entraría a discutirlo en la sesión especial de mañana.

CUESTIONES INTERNACIONALES

La Comisión de Relaciones Exteriores del Senado ha sido citada para hoy, a las 10 A. M, con el objeto, según se nos informa, de ocuparse de asuntos de orden internacional.

INTERPELACION LABARCA

La sesión especial de hoy de la Cámara se considerará ordinaria y reemplazará la que esta Cámara no celebró el Jueves pasado. En consecuencia, tendrá incidentes y su orden del día la ocupará la interpelación que el Diputado por Santiago, señor Labarca, ha planteado sobre los obreros cesantes y los albergues.

El voto presentado por el señor Labarca, como término de su interpelación, se votará hoy, si es que el señor Tocornal concluye hoy su contestación.

OBRAS DE PUERTOS

Como hemos anunciado, hoy, a las 3 P. M., se efectuará en la sala del Presidente de la Cámara, la reunión de los Comitées Parlamentarios de todos los Partidos, convocada para procurar un acuerdo que permita y facilite el despacho de las modificaciones que el Senado introdujo al proyecto de obras portuarias.

JUNTA DIRECTIVA LIBERAL DEMOCRATICA

De orden del Presidente don Enrique añartu, la Junta irectiva del Partido Liberal Democrático ha sido citada a sesión extraordinaria para mañana, a las 6 de la tarde, para continuar el estudio del proyecto del nuevo Programa del Partido y resolver los asuntos que quedaron pendientes de la sesión anterior.

Por tratarse de asuntos tan impor tantes, como la ratificación del Programa, la Mesa Directiva ha encarecido a lo sdirectores su concurrencia a esta sesión.

PRESUPUESTO DE INSTRUCCION

Hoy, a las 9.30 P. M., se reunirá en el Ministerio de Instrucción la Subcomisión Mixta de Instrucción Pública, para iniciar el estudio del presupuesto de esa Secretaría de Estado, y sus dependencias.

EL DIPUTADO SEÑOR DE LA VEGA

Guarda cama aún, bastante delicado de salud, el diputado señor don Ramón de la Vega, como consecuencia del accidente que sufrió en días pasados en la Cámara.

SENADURIA POR MAULE

Es esperado con interés el resultado de la sesión que esta tarde celebrará la Junta Ejecutiva Liberal Aliancista y en la cual se tomarán acuerdos sobre la cuestión senatorial de Maule.

Como está anunciado, hoy o mañana, si ocupaciones impostergables de su cargo no se lo impiden, el señor Samuel Claro Lastarria, acompañado de varios dirigentes de los partidos que le apoyarán, partirá en jira política a la provincia de Maule.

La Junta Ejecutiva Conservadora, en su sesión ordinaria de mañana, contestará la nota liberal unionista, manifestando que el señor Claro Lastarria contará con las fuerzas de este Partido en Maule.

El señor Rodríguez Mac-Iver, candidato radical, según se nos informa, también piensa hacer en la presente semana una visita a Maule. Igualmente, el señor Guzmán Moreno, ha anunciado para el Miércoles próximo su regreso a Cauquenes, para de ahí dirigirse en jira a Itata y Chanco.

El día 7 de los corrientes, a las 9 P. M., tuvo lugar la sesión de Directorio liberal unionista, citada por su presidente señor Julio González para imponer a este Directorio de su actuación política referente al pacto suscrito por él en representación del Partido que él representa, con los balmacedistas de Cauquenes

A este sesión asistieron los señores Julio González, presidente; Angel C. Gajardo, primer vice-presidente; Rafael Escudero, secretario; Exequiel Constenla, Ramón Henríquez Cornich, Adolfo Arellano, Solón Guajardo, directores.

Abierta la sesión, el señor Julio González empezó por expresar los móviles que le habían inducido a aceptar y firmar su pacto con los balmacedista el cual manifestó que era el único conveniente y más viable para que viniera un candidato a senador liberal y que éste sería don Samuel Claro Lastarria, persona muy digna, según dijo, de representarnos y que no sólo era opinión suya sino que también así se lo había manifestado don Arturo y Fernando Alessandri Rodríguez, en su reciente viaje a Santiago.

Después de haber firmado el pacto en Cauquenes, continuó, me dirigí a Talca, desde donde le puse un telegrama a don Tomás Ramírez Frías anunciándole de que si él deseaba conferenciar sobre política de Maule podía trasladarme a Santiago por conocer muy bien la situación política de la provincia. Re contestación del señor Ramírez Frías que me trasladase, lo que in- mediatamente después lo hice.

Resultado de la conferencia entre el señor Ramírez Frías y González que ningún candidato aliancista po- dría presentarse con probabilidades de triunfo, pues, el señor González así se lo manifestó al señor Ramírez Frías.

Después de muchas otras consideraciones relacionadas con la política terminó el señor González su exposición.

Acto continuo hizo uso de la palabra el señor vice-presidente, don Angel C. Gajardo; en frases severas y concisas manifestó el desagrado con que veía el pacto a que hacía referencia el señor González porque lo consideraba atentatorio al estatuto orgánico del Partido y una grave falta de cortesía para todos los directores presentes, de haber firmado un pacto sin previa consulta de cada uno de ellos. Y es más censurable todavía esta actitud, continuó, cuando este pacto será consecuencia de una división más honda con la otra fracción liberal y mis- me todavía en que nosotros tenemos la obligación de trabajar por todos los medios posibles, con el fin de unificarnos.

Nosotros no queremos, continuó, la liquidación de nuestro Partido porque está latente en nuestra mente el triste fin que tuvo el Partido montino en Cauquenes en donde un caudillo ambicioso concluyó con él ingresando después al Partido Liberal, donde trata de hacer lo mismo que hizo con aquél.

Ahora mismo estoy seguro que si nosotros exigimos un candidato liberal aliancista, lo tendríamos y las dos fracciones unidas trabajaríamos con singular empeño por su triunfo y sería el principio de olvidar y atraer la sinceridad de nuestros correligionarios y amigos y por este medio sería nuestro Partido como lo ha sido en otras épocas: grande y fuerte para la lucha.

Para reforzar todo lo que he expresado, me permitiré enviar a la Mesa para que se le dé lectura a un telegrama dirigido por el presidente del Partido Liberal Aliancista, señor don Tomás Ramírez Frías al señor presidente de la otra fracción liberal, y que dice así:

"Santiago Diciembre 7 de 19 —Señor Baldomero Cortés. —Chanco.

Permítome manifestar convenien- cia no proclamar candidatura sena- dor mientras no sepamos contesta- ción debe dar hoy Junta Central Ra- dical, sobre petición mía de apoyar a un candidato liberal, juntos.

Todo caso oportuno llamaré aten- ción hacia precepto estatuto orgáni- co que prohibe proclamar candidatos no pertenezcan Partido o sea en este caso a quienes no reconozcan au- toridades elegidas conforme conven- ción de 1919.— Saludos. — Tomás **Ramírez Frías".**

Todos los demás directores estu- vieron de acuerdo con lo expresa- do por el señor Gajardo y agrega- ron que el telegrama indicaba cla- ramente que podría venir un candi- dato de "francas ideas liberales" y que por consiguiente ellos no ratifi- caban el pacto suscrito por el se- ñor González mientras que no fue- ra de las ideas señaladas.

Sabemos que el señor González al ver derrotadas sus pretenciones y en un estado de nerviosidad deses- perante pidió en el mismo acto un voto de censura o de aprobación para su reciente actuación y el Directo- rio por un acto de deferencia con el amigo no le dió el voto de censura pero en todo caso significó la más severa reprobación.

Antes de retirarse de la sesión el señor González declaró que citaría a la Asamblea para ver si ésta le ra- tificaba o no el pacto suscrito por él.

Conversando después de la sesión con el vice-presidente del Partido Liberal Unionista y otros directores sobre el resultado que tendría la ci- tación de la Asamblea nos contes- taron: "que para ser francos, no existía Asamblea constituída y que esto sería sólo un velo demasiado sutil con que quería cubrirse el pre- sidente ante las demás partes, por- que abrigaban la seguridad absolu- ta de que si llamaban a la Asamblea que debía reunirse y que son todas personas inconscientes, no dudaban que todos estarían con ellos, por consiguiente, no le dan el mé- rito a esta reunión y que les bas- ta con lo obrado por el Directo- rio".

PARTIDO DEMOCRATA

CENTRO DEMOCRATA. — Comu- **na de Yungay.** — Como estaba anunciado, ayer se llevó a efecto la elección de Directorio de este Cen- tro, resultando elegido el siguien- te:

Presidente, señor Benjamín Gu- rrez.

Vice-presidente, señor Juan Sa- lamanca.

Secretario, señor Juan Silva

Pro-secretario, señor Archi- Donoso.

Tesorero señor Dionisio Pa

Pro-tesorero, señor Delfín S- hueza.

Directores, señores — Fernando Barra, Juan Valenzuela, Do- Cámpora, Gabriel Cabello, C- Cámpora, Policarpo Rodríguez car Silva.

A continuación se tomaron entre otros los siguientes acuerdos:

Celebrar asamblea extraordinaria el próximo Viernes 23 del presente las 8.30 P. M. en el local de cos- tumbre.

Celebrar asambleas ordinarias Do- mingo por medio a las 9.30 A. M. con espera de un cuarto de hora.

Nombrar la siguiente comisión re- dactora de estatutos: señores: Víc- tor Valdés, Fernando Barra, Be- no Miranda, Archibaldo Donoso y Juan Silva.

Papas amarillas Nuevas

llegan diariamente del fundo. Desde 50 kilos a domicilio, vende:

BODEGA AGRICOLA

San Diego 179. Teléfono 2811 D-19

AYER SE INAUGURO LA GRAN CONVENCION EXTRAORDINARIA DEL PARTIDO DEMOCRATA

EL PRESIDENTE DEL PARTIDO, SEÑOR DON ROBINSON PAREDES, DECLARO INSTALADA LA CONVENCION, EN UN BRILLANTE Y CONCEPTUOSO DISCURSO

Sentido homenaje de gratitud a la memoria del fundador de la democracia, señor don Malaquías Concha, y ovaciones que se tributaron a los nombres de Antonio Poupin, Artemio Gutiérrez, Angel Guarello y otros leaders del Partido

La Convención se reunirá hoy, mañana y el Miércoles, en la Sociedad Unión de Artesanos, celebrando tres sesiones diarias

Hoy se elegirá la Mesa Directiva de la Convención

TEXTO DEL INFORME PRESENTADO POR LA COMISION ENCARGADA DE DISCUTIR LAS BASES DE LA CONVENCION FEDERAL CON EL PARTIDO SOCIALISTA Y GREMIOS OBREROS

Ayer, en medio de un grande entusiasmo, ha inaugurado sus sesiones la Convención Extraordinaria del Partido Demócrata.

Desde mucho antes de la hora fijada para la apertura de la sesión inaugural, los alrededores del Teatro Setiembre se vieron frecuentados por una numerosa concurrencia de convencionales, miembros del Partido Demócrata y de otras entidades políticas deseosos de presenciar el primer acto de la Asamblea de la Democracia.

Como lo hemos manifestado anteriormente, las agrupaciones demócratas del país, comprendiendo en toda su extensión la gravedad e importancia que tienen para el país las trascendentales cuestiones que en esta Convención se van a discutir, respondieron al llamado del Directorio General, enviando todas ellas sus respectivos representantes, en forma que ha superado las más justas expectativas de sus organizadores.

Imponente fué la reunión de ayer; las localidades bajas del Teatro se encontraban llenas en su totalidad por los convencionales, quienes llenos de entusiasmo saludaron con grandes aplausos al Presidente del Partido, señor Paredes, y a los parlamentarios cuando ocuparon sus asientos en la Mesa Directiva de esta sesión.

Se inicia la sesión

En el proscenio del Teatro fueron colocados los asientos que debían ocupar la Mesa Directiva del Partido, organismo al cual cumplía presidir la sesión inaugural, y para los parlamentarios demócratas.

Poco después de las 10.30 A. M. tomaban colocación el Presidente señor Paredes, los vices señores Concha y Adrián, los secretarios señores Medel, Gutiérrez y [illegible] y los diputados señores Artemio Gutiérrez, Luis Correa Ramírez, Nolasco Cárdenas, Juan Pradenas Muñoz, Manuel J. Navarrete, Abraham Leckie, Manuel [illegible], Oscar Chanks y Juan Vargas Márquez.

Estuvieron también presentes en la sesión, ocupando asientos en la Mesa, los senadores señores Guillermo M. Bañados, Luis E. Concha y Zenón Torrealba.

El presidente del Partido, señor Paredes, en un brillante y elocuente discurso, cuyo texto damos a continuación, declaró inaugurada las sesiones de la Convención.

Discurso del señor Paredes

Convencionales y ciudadanos demócratas:

La democracia chilena llega pleno de vida a este sitio y palenque del arte que corrige y enseña, de la ciencia que ilustra e ilumina todos los senderos, del trabajo que es regocijo y bienestar de los pueblos.

Al cumplir el deber de presidir la sesión inaugural de esta soberana Convención, la dirección general del Partido presenta a los señores convencionales sus saludos más cariñosos y la expresión de su más fraternal compañerismo!

Esperamos que la benevolencia vuestra disimule un poco nuestra insuficiencia en la labor pasada y de la que en breve, oiréis la cuenta, y confiamos, firmemente, en que vuestras luces y vuestro talento, vuestra fraternidad y amor por la causa del pueblo, imprimirán a la Democracia los mejores rumbos en las jornadas del porvenir.

La tabla de trabajos de la Convención forma un grupo interesante de materias que vosotros, señores convencionales, conoceréis suficientemente.

Formarán estos trabajos un programa de verdadero interés nacional y su amplia y tranquila discusión y la más acertada solución de los problemas que él encierra, vinculan el porvenir de nuestro Partido y de nuestras más caras esperanzas de redención proletaria y de bienaventura para la República.

El estudio y resolución sobre bases de un acuerdo político del nuestro con otros partidos, y la dictación de un nuevo Reglamento, en el sentido de fundamentar una verdadera Democracia social, económica y política, son materias de un alcance incalculable para nuestra entidad.

Fijar posiciones, definir rumbos, expresar si nuestro Partido es reformista o revolucionario, si somos individualistas, colectivistas o comunistas; si la Democracia es un partido de lucha de clases o no lo es; si es nacional o internacionalista; he aquí las cuestiones, en nuestro concepto, de la mayor entidad, que deben resolver el criterio y la inteligencia de los representantes de las agrupaciones democráticas del país.

Si la Convención resuelve, como es de esperarlo, acertadamente la consulta que se le somete, de si nuestro Partido debe propender a una inteligencia política y económica con la Federación Obrera de Chile, y otras entidades obreras afines en métodos y en ideas, habremos hecho un inmenso bien a los nobles elementos del trabajo que forman y crean, directamente la riqueza pública y privada de la Nación.

Si nuestra colectividad puede, o no en la hora actual, entrar en combinación política con cualquiera clase de partidos, si debe contribuir a la formación de la Alianza Liberal, lo diréis vosotros, señores delegados, como la expresión más genuina de las asambleas que representáis.

[illegible] también, camaradas, la táctica que deba observar nuestro Partido ante la Convención Obrera de Rancagua, que se reunirá el 25 del presente mes.

Y resolveréis, finalmente, la posición política de todos los demócratas del país, frente al Gobierno actual de la República.

La unión y disciplina que son la sangre y vida de los partidos, esperamos, se manifestarán, mis correligionarios, en la Democracia del presente y del porvenir.

Rindamos a la unión que impera en nuestras agrupaciones, a la disciplina y entusiasmo de sus miembros, que, en las últimas campañas electorales, llevaron al Congreso y a las municipalidades una tan alta y compacta cuota de representación, nuestro reconocimiento y nuestros más ardientes aplausos!

Pero, antes de terminar, señores, no seríamos consecuentes, ni lo suficientemente agradecidos, si en los 34 años de vida de nuestro Partido, no expresáramos nuestro mejor recuerdo a los fundadores de la Democracia, a los nombres queridos de Artemio Gutiérrez de Angel Guarello, y otros, ya ilustres, que todavía montan guardia a las libertades públicas, a los derechos ciudadanos, y bregan con ejemplar denuedo por nuestros ideales de bienestar social, de igualdad política y de emancipación económica.

Y no cumpliría, la actual Dirección Superior del Partido, con cuya representación nos honramos hoy, un sagrado deber de gratitud inmensa, de reconocimiento infinito, si no tributara, como lo hace, con la más sincera efusión, el grande homenaje a los que ya han caído en la lucha, como Antonio Poupin, avelino Contardo, y sobre todo, como el que se levanta gigante en el recuerdo de la historia, Malaquías Concha, que, al bajar a la tumba, obtuvo el reconocimiento pleno de que fué su cerebro el más vigoroso, y su mentalidad la más preclara de los servidores de la República.

En nombre de la Democracia declaro abiertas las sesiones de la Convención.

Homenajes de la Convención

El discurso del señor Paredes fué estruendosamente aplaudido en sus diversos pasajes; al terminar y especialmente cuando se refirió a los fundadores del Partido, citó los nombres de Artemio Gutiérrez, Angel Guarello, entre los sobrevivientes; Antonio Poupin, Avelino Contardo y, al referirse el señor Paredes a la acción imperecedera para la democracia del más grande de sus hombres, Malaquías Concha, la Convención se puso de pie y durante largos minutos, que fueron de intensa emoción, recordó vitoreando la memoria del fundador de la Democracia chilena.

Acuerdos

Restablecida la calma, el señor Paredes propuso a la Convención el nombramiento de los señores Honorio Henríquez, Andrés Aguayo, Sabino Pacheco, Temístocles Leiva y Pedro Henríquez para que formaran la Comisión Calificadora de Poderes.

A continuación propuso como días de reunión de la Convención hoy, mañana y pasado mañana, celebrándose cada día tres sesiones: de 9.30 a 11.30 A. M., de 3 a 6 P. M. y de 9.30 a 11.30 P. M.

La Convención aprobó por unanimidad estas dos proposiciones.

Las sesiones ordinarias, como ya lo hemos anunciado, se efectuarán desde hoy en el salón de actos de la Sociedad Unión de Artesanos, ubicada en la calle Riquelme entre San Pablo y Sama.

Mesa Directiva de la Convención

En la sesión matinal de hoy, la Convención procederá a elegir su Mesa Directiva.

Tenemos encargo del senador por Santiago, señor Bañados, de manifestar que él no es candidato ni aceptará la presidencia de la Convención, porque no es convencional. Asistirá a la Asamblea únicamente en su calidad de parlamentario demócrata.

Los oradores

El primero en solicitar la palabra, fué el convencional don Manuel J. Guerra, quien a nombre del Centro Francisco Bilbao, saludó en calurosas frases de bienvenida a los delegados de las Agrupaciones provinciales.

A continuación, refiriéndose a los problemas de orden social, propició la estrecha unión del Partido con los proletarios, con el objeto de defenderse de los actuales regímenes de Gobierno, los que, a juicio del orador están formados por elementos que buscan y solicitan el apoyo de los elementos trabajadores, para satisfacer sus aspiraciones de mando, sin cumplir las promesas que empeñan de trabajar por la reivindicación de los derechos del pueblo. Insinuó la conveniencia de que la Convención, al iniciar sus tareas, manifestara su adhesión al proletariado mundial que es el 75 o|o de la población total del mundo civilizado.

Acto continuo, usó de la palabra, el señor don Luis A. Mardones, a quien se aclamó como el leader de la juventud del Centro Demócrata de Santiago. El señor Mardones, abogó porque la Convención apruebe rumbos máximos hacia una acción netamente igualitaria en todos los órdenes de las actividades sociales, solidarizándose así con las aspiraciones largamente sentidas por el proletariado universal. A este efecto presentó el siguiente proyecto de acuerdo, que será votado en una próxima sesión: "La Convención Extraordinaria del Partido Demócrata de Chile al iniciar sus funciones, acuerda un voto de simpatía y adhesión al proletariado universal que en estos momentos lucha por su total emancipación política, social y económica".

Ocupó, en seguida, la tribuna, el delegado por Ovalle, señor Jorge Morgado, quien en breves y elocuentes frases, pidió a los convencionales que, en el momento de iniciar las graves tareas que les impone el Partido, se inspiraran en los grandes y elevados intereses nacionales, dejando de lado toda diferencia de opinión y tendencia, y concentraran todas sus energías a laborar un vasto programa de avanzada evolución.

El delegado por Chillán, señor Lorenzo Villarroel, dijo que el país entero tenía fijos los ojos en la Gran Asamblea que la democracia celebra, la cual escribirá en la historia de la sociabilidad chilena, una brillante página, por los grandes beneficios que sus acuerdos traerán para el proletariado nacional.

LA SESION INAUGURAL DE LA CONVENCION

Terminó saludando a la Convención en nombre de la Agrupación de Chillán y formulando sinceros votos porque la Convención sea el exponente de la cultura de la democracia y evidencie, una vez más, la estrecha unión que reina en sus filas.

Le siguió en el uso de la palabra, el señor don Andrés Aguayo, delegado por Santiago. Abogó porque la Convención adopte resoluciones que orienten al Partido hacia la imposición de la escuela igualitaria y única, como un medio de borrar las diferencias de clases y establecer la armonía efectiva entre ellas.

El delegado por Calama, señor Alejandro Bustamante, en una conceptuosa improvisación combatió los medios revolucionarios, propiciados por espíritus exaltados, como única forma de poder alcanzar la emancipación política, social y económica del proletariado, fundándose en que la democracia debe rechazar con energía toda idea que importe el derramamiento de sangre hermana, todo medio violento que subvierta el orden actualmente constituído, pues, todas las reivindicaciones pueden obtenerse mediante la evolución lenta, pero constante, orientada por una severa acción de propaganda en todas las clases sociales.

A continuación, el diputado señor Pradenas Muñoz, solicitó la palabra para rectificar algunas afirmaciones del señor Bustamante.

Comenzó el señor Pradenas, manifestando que la principal tarea de la Convención, sería fijar el futuro programa de la democracia y determinar su actitud enfrente de los problemas sociales. Agregó, que se notaba ya un gran cambio en el obrero, quien preocupado por la idea de lograr su mejoramiento de condición, se alejaba paulatinamente de la taberna y del burdel, para llevar una vida de hogar y de estudio, preparándose para las luchas del futuro.

Refiriéndose a algunos conceptos que significarían que la política avanzada que propicia la juventud del Partido, sería una irrespetuosidad para los viejos hombres del Partido, afirmó que eran errores profundos, pues, la juventud hoy día aún llora la muerte de Malaquías Concha, aquel luchador glorioso, que con esfuerzos de titán, fundió los moldes de las futuras reivindicaciones del proletariado chileno y, esa misma juventud, venera el nombre de Artemio Gutiérrez, reliquia viviente de la democracia. El mejor homenaje que la juventud puede rendir a estos hombres, agregó, es seguir avanzando por el camino que ellos trazaron y que necesariamente tiene que llevarlos hacia las concepciones más avanzadas de la democracia.

La idea de revolución social, añadió el señor Pradenas Muñoz, no debe atemorizar a nadie ni causar pavor en ningún espíritu. No será la obra de un día, ni de un mes, ni de un año; pero a ella se llegará, si la oligarquía y la burguesía, con un frente único y aliadas, no prestan acogida en forma satisfactoria a las exigencias y peticiones de los obreros, en defensa de sus derechos.

Por lo demás, el Partido Demócrata, es un partido de evolución, desde que acepta la lucha política y aspira a una mayor representación en los Parlamentos.

Se extendió, a continuación, sobre la revolución francesa, refutando los argumentos del señor Bustamante, y combatió la unión del Partido Demócrata con otros de ideas antagónicas. Propició el alejamiento del Partido de toda combinación política, y sostuvo que en la oposición, se haría grande y poderoso y que su justa acción de enérgica fiscalización, haría levantar el nivel moral de nuestras instituciones.

El señor Pradenas Muñoz, como todos los otros oradores, fué muy aplaudido en diversos pasajes de su improvisación y al terminarla.

Por último, por medio de una estruendosa ovación, se levantó el viejo luchador demócrata don Artemio Gutiérrez.

Habló en nombre de sus colegas de representación parlamentaria, saludando a los convencionales y a la juventud, y especialmente a los delegados de provincias, quienes con grandes sacrificios han concurrido al primer llamado a cobijarse bajo la bandera del Partido, para en estrecha y fraternal unión, discutir trascendentales problemas íntimamente ligados con el futuro de la colectividad.

Los momentos son angustiosos para la República—dijo— y nosotros debemos inspirarnos en los grandes ideales de paz y justicia social, al discutir las reformas de nuestros reglamentos y las futuras orientaciones, tratando de enriquecer con nuevas disposiciones, el ya rico y grande programa del Partido.

Dirigiéndose a la juventud, la exhortó para que con el programa del Partido en la mano, recorran las ciudades y los campos, leyendo el evangelio del proletariado, instruyendo a los obreros y educándolos en la honradez electoral.

Propició la reforma de la actual Ley Electoral, sistema que calificó de antidemocrático, y destinado para dar representación en el Congreso a los adinerados, con exclusión de los verdaderos representantes del pueblo.

"El papel de la juventud, exclamó, es revolucionario y como tal, debe ir a revolucionar las masas obreras, impidiéndoles que dejen corromper sus conciencias, para que la generación de los Poderes del Estado, correspondan a las necesidades y aspiraciones del proletariado".

A continuación, dijo que la Convención y el Partido Demócrata, podían estar perfectamente seguros de que la representación parlamentaria, como celoso vijía y guardián de los fueros de la colectividad, montaba guardia, arma al brazo, y para luchar por la emancipación del trabajador.

Grandes aplausos acogieron las últimas palabras del señor Gutiérrez, y con las cuales, el presidente del Partido, dió por terminada la sesión inaugural, invitando a los convencionales a reunirse hoy para iniciar las tareas, en la Sociedad Unión de Artesanos.

Convención Federal

Damos a continuación, el texto del informe presentado por los señores Zenón Torrealba, Alejandro Escobar y Carvallo y Eduardo Gentoso, relativa a la invitación recibida por el Partido para hacerse representar en la próxima Convención Federal:

"Señor Presidente:

Los infrascritos, miembros de la Delegación del Partido Demócrata, para concurrir a la invitación de la Federación Obrera de Chile, conjuntamente con los delegados del Partido Socialista, tenemos el honor de dar cuenta a ese H. Directorio General, del desarrollo y conclusiones a que se arribó en la conferencia que tuvo lugar el 16 del presente, en conformidad a la invitación a que nos hemos referido.

En primer lugar, debemos consignar el hecho de que el Directorio General de nuestro Partido, entendió el alcance de la invitación que nos hizo la Federación Obrera de Chile, como un llamado a establecer una mutua inteligencia entre ella y los partidos Demócrata y Socialista; pero, en la conferencia aludida, nos cogió de sorpresa la idea expresada por los representantes federados de fusionar las tres entidades pactantes en un nuevo partido político de nuevas orientaciones y denominación también nueva, pero conservando la Federación, su organización independiente.

La Delegación Demócrata unánimemente declaró que no se sentía autorizada para entrar a discutir una proposición no contenida en la nota de la Federación Obrera que, además, importaba la disolución del Partido Democrático chileno.

En este punto de la conversación la Delegación Democrática hizo la siguiente declaración: "Que siendo la lucha histórica del proletariado un movimiento bilateral, esto es económico y político a la vez, el Partido Demócrata accedía por su parte, a aceptar plenamente la organización económica de la Federación Obrera de Chile, estableciendo en sus filas la obligación de que todos los correligionarios del país se incorporasen a los consejos federales bajo el estatuto y los principios vigentes venideros de la Federación".

Pero, a su vez, creía también justo, que los federados y socialistas aceptasen, por su parte, ingresar a las filas del Partido Demócrata, por ser éste, la más antigua y grande agrupación política obrera que tiene sus principios propios, su doctrina y su tradición en la historia del proletariado nacional.

Los delegados socialistas no aceptaron este punto de vista, y los federados estuvieron con ellos en su actitud.

Habiéndose eliminado, de este modo, las bases fundamentales de una fusión, la delegación federada expuso que, en subsidio podría arribarse a un acuerdo amistoso entre las organizaciones concurrentes, y para lo cual ellos propusieron que la Convención Demócrata hiciera la siguiente declaración:

"La Convención del Partido declara: que en todo momento apoyará incondicionalmente a la Federación Obrera de Chile, en su lucha contra el régimen capitalista".

A esta proposición, los delegados demócratas contestaron aceptándola en principio, y prometiendo llevarla al Directorio General, para que éste la pase a la Convención.

En este punto de la conferencia, la Delegación Socialista insinúa una alianza política entre su Partido y el Demócrata, sobre la base de que la Democracia renuncie a todo colaboracionismo con el Gobierno, como asimismo con los partidos políticos históricos.

La Delegación Demócrata contestó: "que no podía aceptar esta exigencia, que, a su juicio, era importuna y sólo de táctica, no de principios".

En esta virtud los representantes socialistas propusieron una inteligencia meramente electoral, sobre su Partido y el Demócrata, sobre la base de que el Partido Demócrata diga: "La Convención del Partido, acuerda: recomendar, preferentemente al Directorio General, que los arreglos electorales se realicen con los partidos o fuerzas obreras afines, como el mejor medio de llegar en día no lejano, a la total fusión de los elementos proletarios".

La Delegación Demócrata respondió aceptando esta proposición, en principio, con consulta a la Dirección General y a la Convención del Partido.

Producido este acuerdo, se deliberó acerca de los medios de realización, llegándose por unanimidad a resolver:

1.o Que cada una de las entidades pactantes, nombre de su seno una delegación de cinco personas, que deben reunirse en Rancagua el 26 del presente, a la 1 pasado meridiano en el local de la Agrupación Demócrata con el objeto de celebrar una conferencia común acerca de los medios y la forma de establecer una inteligencia amistosa entre la Federación Obrera de Chile, el Partido Demócrata y el Partido Socialista; y

2.o Que, si la conferencia llega a un buen acuerdo, sea éste sometido, para su definitiva aprobación, a las Convenciones de la Federación Obrera, del Partido Socialista y del Directorio General Demócrata.

Tales son los puntos acordados por la reunión de delegados federales, demócratas y socialistas, y que los suscritos ponemos en conocimiento del Honorable Directorio para que éste lo pase a la Convención presente.

Con sentimiento de alta consideración, nos suscribimos del señor presidente, sus Attos. y SS. SS.—**Zenón Torrealba.—Eduardo Gentoso.—A. Escobar Carvallo.**— Santiago, 17 de Diciembre de 1921".

Manifestaciones

El secretario general del Partido, señor don Francisco J. Medel, ofrecerá hoy en su casa habitación, Delicias 2628 un almuerzo a un grupo de convencionales y parlamentarios.

Los demócraras porteños, residentes en la capital, invitarán hoy a una comida íntima a los convencionales de Valparaíso, en el Restaurant Recreo, Bandera 868.

Convencionales

Damos a continuación la lista completa de los delegados, según los poderes presentados ayer:

Guido Escobar, Talcahuano.
Eleodoro Vargas y Juan de Dios Jara, Llaima.
Luis I. Godoy, Caupolicán.
Desiderio Tapia, Mulchén.
Maximiliano Gana, Eliseo Vergara, Santiago S. Pacheco, Valparaíso.
Arturo Flores Vargas, Tongoy.
Manuel A. Guerra, Chañaral.
José H. Pérez y Pedro N. Henríquez, Mariluán.
Nemesio Lavanderos, Nueva Imperial.
Vicente Barrera, Aníbal Gutiérrez, Temuco.
Altidoro Meza, Providencia.
Armando Merino O., Arturo Elgueta, Rubén Barrenechea, Concepción.
Rogelio Garrido, José Pezoa Varas, Rancagua.
Moisés Muñoz, Los Angeles.
Carlos Arce, Rómulo Corsi, Constitución.
Santiago Aravena, Caldera.
Ricardo Guerrero, Illapel.
Víctor Orellana, Traiguén.
Juan de Dios Aguirre, Refresco.
Pedro Cordero, Corral.
Dionisio Pavez, Yungay.
Froilán Rivera, Curacautín.
Marcelino Escobar, Loncoche.
Víctor M. Quijada, Bulnes.
Domingo Vargas, Limache.
Nicolás Valencia, Amador Meza, Cauquenes.
Pedro J. Lavanderos, Chimbarongo.
Luis A. Luengo, Traiguén.
Carlos Herrera Fonseca, Purén.
Lorenzo Villarroel, Isaías Muñoz, Chillán.
Eduardo Ramírez, Tomé.
Hernando Merino, Concepción.
Alberto Martínez, Combarbalá.
Fortunato Mora, San Carlos.
Ernesto Lefevre, Combarbalá.
Pedro N. Henríquez, José A. Pérez J., Victoria.
Juan Vargas Vásquez, Arauco.
Lorenzo Villarroel C., Isaías Muñoz, Chillán.
Angel P. Vidal, Viña del Mar.
Víctor Gutiérrez, Los Angeles.
Ismael Jara, Curanilahue.
Modesto Agurto, José Zapata, Lebu.
Ramón García, Andes.
Jacinto E. Rivera, Curimón.
Domingo 2.o Vidal, Collipulli.
Juan C. Ponce, Rengo.
Antonio Ferlice, Cunaco.
Alfredo González M., Lota.
Julio Lazo Oportus, Coelemu.
Temístocles Leiva, Talcahuano.
Francisco J. Méndez, Talcahuano.
Luis Planell, Quilicura.
Antonio Aparicio, Maipú.
José 2.o Tapia, Limache.
Juan Araya Escón, Eduardo Gentoso, Rosario Grecco, Calbuco.
Mateo Carvajal A., Sama Alto.
José Santos Díaz, Mauricio Olsky, Curicó.
Roberto Montero, Chañaral Alto.
J. Francisco Medel S., Rahue.
Manuel E. Cuevas, San Francisco de Mostazal.
Victoriano Antonio Carrasco, Dofiihue.
Aníbal Maturana, Renco.
Jorge C. Morgado, Nicasio Retamales, Ovalle.
Alejandro Bustamante, Calama.
Oscar Neorfull, Coelemu.
Guillermo Gutiérrez, Carahue.
Pedro P. Jorquera, Sotaquí.
Alfonso Figueroa, Antofagasta.
Ramón Guerrero, Salamanca.
Carlos Herrera, Andes.
Eleodoro Estay, J. F. Vergara, Iquique.
Santiago F. Tejías, Curepto.
Florentino Valdebenito, Puerto Montt.
Gonzalo Bañados, Ancud.
Adolfo González, Alfredo Franco, San Antonio.
Diego Escanilla, Julio E. Rengifo, Bernardo Quiroga, Carlos Díaz, Andrés Aguayo, Santiago.
Francisco García Jiroz, Pisagua, Juan D. Orellana, Antofagasta.
Luis A. López, Renca.
Arturo Romero, Llay-Llay.
Isidro Orellana, Luis Rebolledo, Santa Cruz.
Nicomedes Fuentealba, Guarilihue.
José M. Flores, Cabildo.
Matías Maringer, Virgilio Morales V., Cañete.
Fidel Correa González, Quinta Normal.
Ricardo Zúñiga, Parral.
Fernando 2.o Andrade, Rafael Cavorencias, Los Angeles.
Francisco Vásquez U., Linares.
Juan Francisco Chandía, Ignacio Arévalo, Tomé.
Mario Rodríguez, Graneros.
Alfredo Guerrero, Osorno.
Baldomero Díaz, Castro.
José Nemesio Muñoz, Linares.
Fidel 2.o Estay, Luis A. Smith, San Fernando.
Luis A. López, Renca.
Enrique Vicuña, Providencia.
Lindorfo Alarcón, Puerto Montt.
Carlos Ríos, Curanilahue.
René Bañados, Ancud.
Rafael Sez, Osorno.
Carlos Becerra, Puerto Varas.
Aníbal Moya, Alberto Soza, San Bernardo.
José David Riquelme, Angol.
Pantaleón Lavín, Marcial Suazo, Talca.
Abel Arriagada, Rengo.
Juan B. Bustos, Coronel.
Rosauro Gatica, Tomé.
Manuel Valderrama, Punitaqui.
Baldomero Díaz, Luis A. Mardones, Castro.
Nemesio Jones R., Coronel.

La Policía de los Pulmones

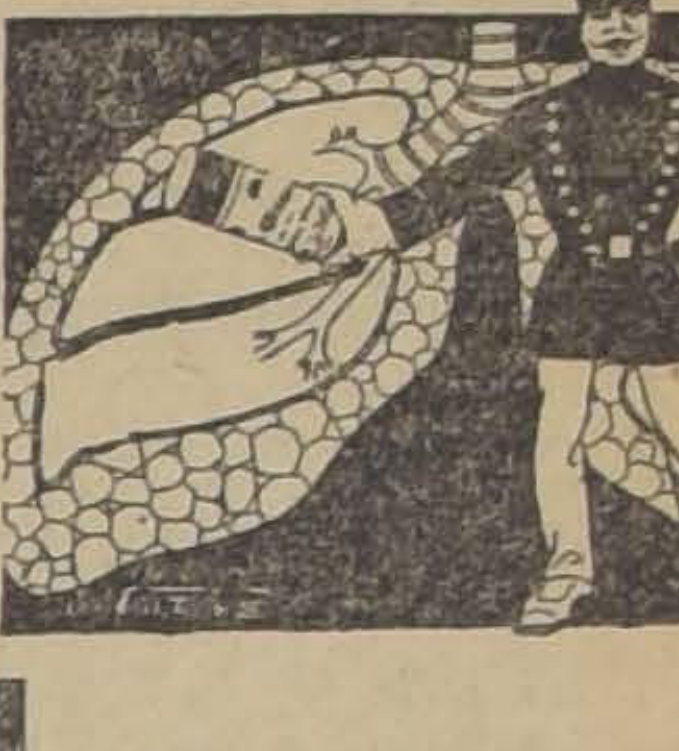

Así como el agente de orden público exige que la gente circule en vez de formar grupos el ALQUITRAN GUYOT hace que el aire circule libremente por los pulmones, curando así las bronquitis, catarros, grippes, etc.

El uso del Alquitrán Guyot, a todas las comidas y a la dosis de una cucharada cafetera por cada vaso de agua, basta en efecto, para hacer desaparecer en poco tiempo aún la tos más rebelde, y para curar el catarro más tenaz y la bronquitis más inveterada. Es más; a veces se consigue dominar y curar la tisis ya declarada, pues el Alquitrán detiene la descomposición de los tubérculos del pulmón al matar los malos microbios, causa de dicha descomposición.

Desconfiad del consejo, realmente interesado, si, en lugar del verdadera Alquitrán Guyot, os propusiesen tal o cual producto. Para lograr la curación de bronquitis, catarros, resfriados antiguos y descuidados, y necesariamente el asma y la tisis, es absolutamente preciso especificar bien en las farmacias que lo que deseáis es el **verdadero Alquitrán Guyot.** Aunque lo mejor para evitar todo error es fijarse en la etiqueta que si es del verdadero Alquitrán Guyot, lleva el nombre de Guyot impreso en grandes letras **y su firma en tres colores: violeta, verde y rojo,** al biés, así como las señas: Maison L. FRERE, 19 rue Jacob, París.

El tratamiento sólo cuesta unos 10 céntimos **al día,** y cura.

Advertencia. — Como hay personas para quienes el sabor del agua de brea no es agradable, podrán reemplazarla con Cápsulas Guyot de Alquitrán de Noruega **(de pino marítimo puro),** y tomar dos o tres cápsulas a cada comida, las cuales producen idénticos efectos saludables y una curación igualmente cierta. **Las verdaderas Cápsulas Guyot son blancas, y la firma Guyot va impresa en negro sobre cada cápsula.**

Asociación del Trabajo

Por acuerdo de la Junta Ejecutiva, las cuotas pagadas o que se pagaren hasta el 31 del presente, corresponderán al Primer Semestre del año 1922.

Se ruega a los industriales y comerciantes se sirvan enviar cuanto antes, a la SECRETARIA CENTRAL, sus solicitudes de admisión con todos los datos que en ellas se piden y que son indispensables.

EL DIRECTOR GENERAL.

HOY LUNES 19

ALGO EXCEPCIONAL

Es lo que ofrecemos en

Bazar, Menaje, Bonetería para Caballeros y Garnitures

Interesantes réclames de útiles domésticos, artículos para regalo, ropa interior para caballeros y sombrillas, portamonedas, bolsones, carteras, lana para tejer, cintas, botones, pecheras y chalecos para señoras

A PRECIOS DE OCASION

NUESTRA SECCION JUGUETERIA ES HOY

EL PARAISO de los NIÑOS

El éxito enorme de nuestra monumental

FERIA DE JUGUETES

se debe a la magnificencia de su grandioso surtido.

GATH & CHAVES, Limited

RESTAURANT NACIONAL

OFRECE:

al distinguido público de Santiago su hermoso SALON DE TE O CAFE, desde

Desde Hoy Lunes 19 de Diciembre de 1921

Nota:—La venta de los abonos para TE, CAFE, ALMUERZO o COMIDA, están ya en vigencia.

Restaurant Nacional - EDIFICIO ARIZTIA

CALLE LA BOLSA ESQ. NUEVA YORK - (Subterráneo)

VIDA SOCIAL

MATRIMONIO VERGARA ZAÑARTU-AVENDAÑO MONTT.—

En la tarde de ayer se efectuó en casa de la novia el matrimonio del señor Luis Vergara Zañartu con la señorita Matilde Avendaño Montt.

Actuaron de padrinos la señora Blanca Montt de Avendaño y el señor Egidio Reyes, el señor don Luis Antonio Vergara y señora Raquel Moreno de Vergara.

Fueron testigos en la ceremonia religiosa, por parte de la novia, los señores Oscar Avendaño Montt y Estanislao Fabres, y por parte del novio los señores Enrique Zañartu Eguiguren y Antonio Besa Fóster.

En la ceremonia civil, por parte de la novia, fueron los señores Edmundo Montt y Alberto Correa, y por parte del novio los señores Ernesto Barros Jarpa y Ramón Zañartu Eguiguren.

Después de celebrada la ceremonia religiosa se efectuó en casa de la familia Avendaño Montt una agradable reunión, a la cual asistieron distinguidas familias de nuestra sociedad.

Baile de Navidad

A pedido de un grupo de señoritas y caballeros alumnos, el profesor Aguilar ofrecerá el Sábado 24, a las 10 P. M., una animada reunión, con motivo de celebrar la noche de Navidad. Tomando en cuenta lo reducido que es el local, se ha limitado a 100 el número de personas que han de concurrir. El baile será amenizado por la notable "Orquesta Colombiana" y se efectuará en su local, Egaña 570, entre San Isidro y Carmen.

CLUB DE SEÑORAS.—

El Miércoles próximo, a las 10 de la noche, se verificará en el Club de Señoras la conferencia en que don Eugenio Labarca dará a conocer los nuevos autores franceses y los últimos libros que han llamado la atención en París.

—Accediendo al pedido de numerosas familias de nuestra sociedad, el distinguido pianista húngaro señor Emeric Stefanial, dará un último concierto de despedida en el teatro de esta institución, el día Jueves 22 del presente, a las 6 P. M.

El programa, que publicaremos mañana, ha sido seleccionado con acierto, figurando principalmente composiciones inéditas de Stefanial, en las que el temperamento a la vez fuerte y sutil de este artista responde plenamente al ansia de belleza eterna que atormenta a los espíritus refinados.

Las entradas se venden en el Club de Señoras, Casa Grimm y Kern, Joyería Weil.

—Esta tarde, a las 6.30, hará su presentación de alumnas el maestro señor Bindo Paoli, distinguido artista que tendrá una satisfacción con el éxito de sus discípulas. El programa es el siguiente:

Estilo clásico, Bach, Preludio, niñita Elena Waiss.

Raff, Siga con variaciones, señorita Sofía Kusznetzzoff.

Estilo romántico, Scheytte, Estudio Melódico, niñita Elena Waiss.

Estilo romántico, Listz, dos estudios de concierto (Murmullo del bosque, Ronda de enanos).

Estilo imitativo, Debussy, Jardin sous la plüe, señorita Matilde Godoy.

Dubois, Las abejas, señorita Sofía Kusznetzzoff.

Estilo rítmico, Bossi, Scherzando, niñita Elena Waiss.

Dreichok, Gavotta, señorita Sofía Kusznetzzoff.

Estilo regional, Albéniz, Evocación, señorita Sofía Kusznetzzoff.

Estilo regional español moderno, Albéniz, Tiara, señorita Matilde Godoy.

Albéniz, Tiana, señorita Matilde Godoy.

Pueden asistir todas las personas que deseen. Se advierte a las socias y al Cuerpo Diplomático que encontrarán sus asientos reservados.

—Mañana Martes, a las 6.15, se pasará la bella cinta "Como Dios la hizo", por Gipsy Thomas, encantadora actriz hermana de la malograda Olivia Thomas. Socias, $ 1; público, 1.50.

MATRIMONIO.—

Se ha concertado el matrimonio de la señorita Sara Vial Cotapos con el señor Luis Altamirano Z.

DON EDUARDO BORNE COTAPOS.—

Una enfermedad larga y angustiosa puso término en la madrugada del Viernes a la existencia de don Eduardo Borne Cotapos, hijo del señor Vicente Borne y de doña Ercilia Cotapos de Borne.

Con la muerte del señor Borne desaparece su apellido por línea paterna de entre los apellidos chilenos, entre los cuales había sido incorporado desde el primer cuarto del siglo XIX, por Mr. Agustín Borne, teniente de la Marina británica, oriundo de Stirling, Escocia, que se incorporó, sirvió en la Armada de Chile y perdió la vida a manos de Benavides y su indiada.

Don Eduardo Borne y Cotapos era universalmente apreciado por su carácter afable y bondadoso; asociado y siempre pronto para toda obra humanitaria; su cultura, acentuada en un viaje de estudio por Europa, le atraía preferentemente hacia los centros artísticos y culturales.

Los restos del señor Borne fueron conducidos en la mañana del Sábado, privadamente, al Cementerio General.

LOS AUTOCROMOS.—

Gran interés han despertado los autocromos del señor Sandoz, que constituyen un espectáculo interesante desde los puntos de vista distintos: primero, bajo el aspecto artístico, por tratarse de copias absolutamente naturales de lo más artístico que existe sobre la tierra; y segundo, desde el punto de vista instructivo.

Esta semana serán exhibidos en el Teatro Settembre, en sección vermouth artística, bajo el patrocinio del Directorio del Club de Señoras, las famosas colecciones de autocromos que traen de Francia Mme. Lantez y M. Sandoz.

Es inútil insistir sobre la descripción científica de los autocromos, desde que ya en crónicas anteriores hemos señalado el meritorio descubrimiento de los hermanos Lumière; vamos más bien a señalar el mérito de esas colecciones, únicas en el mundo, y cuya obtención ha costado tantos sacrificios. Para admirar todas las bellezas que encierra la Francia, desde sus antiguos castillos, testigos de pasadas civilizaciones, hasta las más modernas obras de arte, los grandes museos que encierran lo mejor del mundo tocante a colecciones, los últimos acontecimientos de la guerra y, en fin, una cantidad de datos interesantes.

LA FIESTA DEL 1.o EN EL PARQUE COUSIÑO.—

Ayer en la mañana sesionó el Directorio de la institución de Beneficencia "El Hogar del Pobre", que prepara la gran fiesta social del 1.o en los jardines del Parque Cousiño, bajo la presidencia de la señora Luisa Reyes de Fóster y con asistencia de las siguientes directoras, señoras: Cecilia Herreros de García Huidobro, Elena A. de Echazarreta, Teresa Fóster de Besa, Josefina Brieba de Alcalde, Josefina Alamos de Vicuña, Alicia Armstrong de Vicuña, Rosa Herreros C., Mercedes Luisa Luco, Adelaida Bolarín, Carmela Puelma L.

Se tomaron diversos acuerdos de orden interno y se aprobó por unanimidad el amplio programa presentado por la directora respectiva para la próxima fiesta del 1.o de Enero a beneficio de la Sociedad.

CHILE HUNT CLUB.—

Cítase a los socios de esta institución a asamblea general para hoy, a las 6 P. M., en Galería San Carlos 27, a fin de aprobar los nuevos estatutos para conseguir la personería jurídica, requisito indispensable que se necesita para tener nuevas reuniones deportivas.

NACIMIENTO.—

Ha nacido un hijo del señor Ezequiel Pinto Ovalle y de la señora Dolores Ugalde de Pinto.

—Ha nacido una hijita del doctor José Ducci y la señora Laura Claro de Ducci.

Madame Lucienne
avisa a su distinguida clientela su realización de **SOMBREROS MODELOS desde cien pesos.**
Flores preciosas para trajes y sombreros; velos, alfileres, fantasías. Diversas formas y colores.
Recibe pedidos, que serán atendidos con esmero y prontitud.
Surtido permanente de medias de seda en todos colores.
MONEDA 880

JUGUETES
El más grande surtido en Santiago lo tiene la Peletería EL TIGRE, que acaba de recibir cuarenta cajones de España y Alemania, los que realiza
DESDE $ 0.20 a $ 80.- c/u
NO DEJE DE VISITARNOS
PELETERIA "EL TIGRE"
—— ESTADO 278 ——
Casa española :-: Los más grandes importadores

Cigarrillos
CASINO
con tabaco hebra y boquilla Ambré.

"Vello" y "Bella"
no son compatibles.
Borre Vd. el "Vello"
y quedará "Bella".
El eficaz
DEPILATORIO
DEL DR. MARTINS
lo quita en 5 minutos

UNICA OPORTUNIDAD
—¿Sabes tú por qué el Perú propicia el arbitraje?
—No, hombre.
—Porque esta será la única oportunidad del Presidente Leguía para almorzar o comer con sólo 4 pesos en el Gran Restaurant Confort, que está en la calle Ahumada 153.
—Tienes razón, ñato.

Cigarrillos
MARYLAND
CABINET

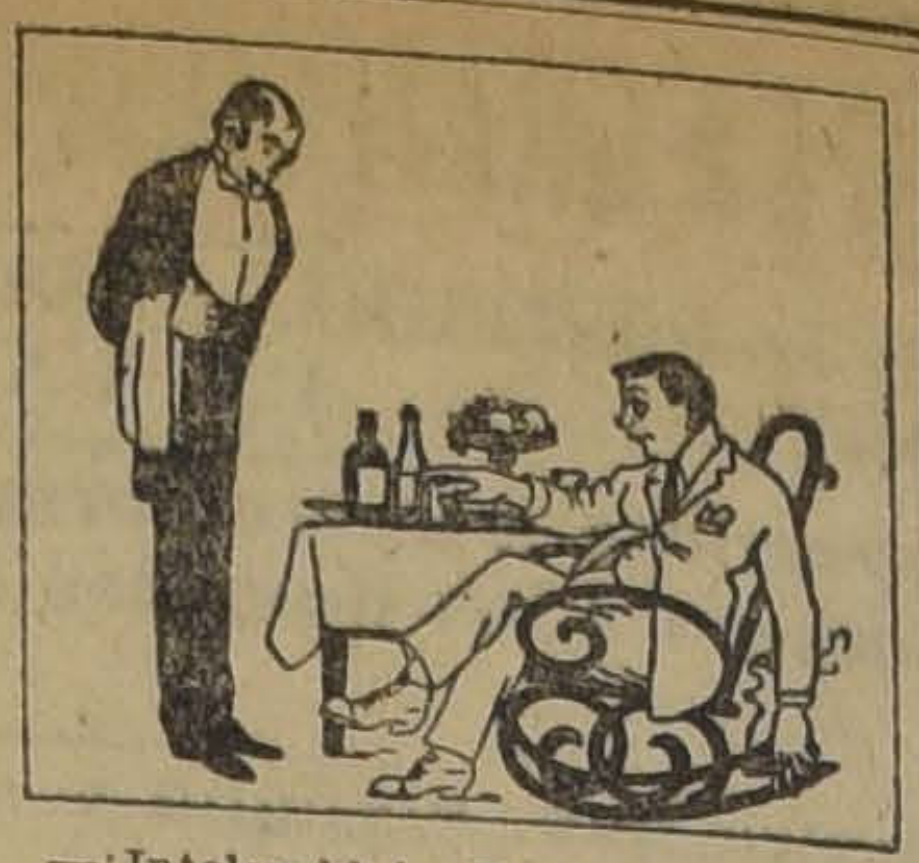

—¡Intolerable! ¡Es la tercera noche que me quedo sin netrada para el cine!
—Es que el señor no sabe que han estrenado una película que se llama "BARRABAS" y agotan en seguida las localidades...
—¡¡Ah... comprendo!!

NEW YORY PARIS
LA SANTIAGUINA
Confecciones para señoras. Sección especial para medidas.
Trajes sastre, vestidos, abrigos. Sigue la gran realización de polleras.
Plisados a vapor y calados a máquina.
107 SAN DIEGO 107.—:—TELEFONO 3551
¡OJO! REALIZAMOS una partida de chombas de lana, seda e hilo seda

Exposición y Feria de Arte
PABELLON PARIS - QUINTA NORMAL
A LOS COMERCIANTES E INDUSTRIALES
Sección especial de industria y comercio en locales apropiados con instalaciones completas.
A LOS ANTICUARIOS Y COLECCIONISTAS DE BELLAS ARTES ANTIGUO Y MODERNO
Gran salón de exposición y feria. Recomendamos especialmente esta Sección a los anticuarios y coleccionistas que deseen vender parte o el total de sus colecciones en condiciones perfectamente ventajosas.
JUGUETERIA
Sección especial. Arbol de Pascua y entretenimientos para los niños. A los interesados en este ramo, les avisamos que ya están listos los locales de arrendamiento para la venta de juguetes.
FERIA DE CARIDAD
Oportunamente daremos la lista completa de las sociedades de Beneficencia que darán sus fiestas en el recinto de la Exposición, y la fecha correspondiente.
TE DANZANTE
Con una orquesta de primer orden, se inaugurará un gran Restaurant de Verano en un local apropiado para esta clase de entretenimiento social.
FESTIVAL DE BANDAS
Oportunamente daremos la forma y condición con que se llevará a efecto este gran concurso.
FUEGOS ARTIFICIALES
Durante la noche de Pascua y Año Nuevo se quemarán hermosos fuegos artificiales en el recinto de la Exposición.
SECCION AVISOS
Las personas interesadas en colocar avisos en la Exposición, serán atendidas por nuestros agentes autorizados.
HORAS DE OFICINAS
En el Pabellón París se atiende diariamente al público de 9 a 12 M. y de 2 a 6 de la tarde.
INAUGURACION
La tarde del 24 del presen'
EL SECRETARIO GENERAL.

REGALO
PARA
Navidad y Año Nuevo
de utilidad práctica y verdadero recuerdo, es indiscutiblemente un hermoso estuche para el aseo de las uñas.
LA CASA "MAYO"
tiene un lindo surtido de estos valiosos estuches manicure, que realiza a precios de verdadera ocasión.
Antes de hacer su regalo, sírvase visitar nuestra sección ventas.
Perfumería MAYO
962 Portal Fernández Concha 962
—Unica entrada por la PELUQUERIA y BAÑOS MAYO, al lado del Plaza Hotel.

M. F. R. TRES MONTES
El Depósito N.o 9, en Estado 36
para la propaganda de los Cafées "Tres Montes", se abrió al público el 14 del presente.
Ofrecerá constantemente **al detalle**, unas **30 calidades de café**, entre crudos y tostados, a precios muy equitativos. Recomendamos probar el "Gran Café" de "Tres Montes".
Invitamos a usted a visitar el
DEPOSITO N.o 9, EN ESTADO 36
Bähre & Cía - Depart. Café
VALPARAISO — SANTIAGO — TALCAHUANO
D-19

Las Tradicionales Fiestas
de fin de año se acercan; debe ustéd prevenirse tiñendo sus ropas con las acreditadas
ANILINAS "RECORD"
que las dejarán como nuevas y podrá lucirse con ellas con muy poco gasto, pues sólo cuestan dos pesos la caja con sus instrucciones.
SU SOMBRERO DE PAJA también puede usted limpiarlo, dejándolo como nuevo con sólo un peso, que cuesta un desmanchador "Record".
SU CUTIS se conservará siempre fresco y lozano, usando polvos para la cara "Record", a cinco pesos la caja;
todo lo cual podrá adquirirlo en:

CASA CENTRAL	DELICIAS 2025
SUCURSAL T..	AHUMADA 369
SUCURSAL 1..	SAN DIEGO 730
SUCURSAL 2..	SAN DIEGO 11
SUCURSAL 3..	MONEDA 816
SUCURSAL 4..	DELICIAS 51
SUCURSAL 5..	INDEPENDENCIA 289
SUCURSAL 18..	SAN PABLO 2810
SUCURSAL 22..	SAN DIEGO 1745
SUCURSAL 23..	RECOLETA 441
SUCURSAL 24..	10 DE JULIO 154
SUCURSAL 25..	B. GUERRERO 675
SUCURSAL 27..	SAN DIEGO 1135

Mande a teñir sus ropas, alfombras y cortinados a los únicos talleres que garantizan los trabajos, pues cuentan con personal competente y elementos modernos para su confección.
Por teñir y aplanchar un terno .... $ 14.-
" " " un abrigo .... " 15.-
Por teñir y aplanchar un traje sastre .... $ 12.-
" " " una bata .... " 8.-
LUTOS EN CUATRO HORAS
A comerciantes e importadores:
Precios especiales por teñidos de lana, seda, algodón, velos, organdíes, guantes, huinchas, medias, calcetines, etc.

INFORMACIONES DEL EXTERIOR

Servicios de nuestros corresponsales especiales, vías Eastern y All America Cables, Inc., de "The Associated Press", vía All America Cables Inc. y de la Agencia Havas

LA RESPUESTA DEL PERU

EL GOBIERNO DE LIMA RECHAZA EL PLEBISCITO Y PROPONE SOMETER AL ARBITRAJE TODA LA CUESTION DEL PACIFICO DEL SUR

EL CONTENIDO DE LA NOTA RESPUESTA DEL PERU

LIMA, 18.—La nota-respuesta del Perú habrá de llegar a Santiago hoy temprano. En ella se desautorizan las conversaciones de 1912, fijándose el alcance de esas conversaciones, recuerda la expulsión de los peruanos de los territorios ocupados por Chile, declina la invitación plebiscitaria, y agrega que buscando una solución decorosa y justa, plantea someter la cuestión al arbitraje de los Estados Unidos, conforme a la teoría sustentada por Chile en la asamblea de la Liga celebrada últimamente en Ginebra que sostuvo que la cuestión del Pacífico era una cuestión americana.

LA RESPUESTA DE LA CANCILLERIA PERUANA

LIMA, 18.—El espíritu de la contra-respuesta de la Cancillería peruana declina la invitación que le formula el Gobierno de Chile para ir al plebiscito y propone, en cambio, el arbitraje de los Estados Unidos, "a fin, dice, de llegar a un arreglo que supla el Tratado no cumplido".

El Presidente Leguía ha declarado de que ante la imposibilidad de aceptar la propuesta plebiscitaria que debió hacerse treinta años atrás, se manifiesta deseoso de un pronto arreglo decoroso de esta tan dilatada controversia.

"El Comercio", comentando la reunión del Consejo de Ministros, acepta la respuesta dada por el Perú, proponiendo el arbitraje de los Estados Unidos y se manifiesta partidario de ella.

EL ORIGEN DE LA NOTICIA SOBRE MOVILIZACION DE TROPAS PERUANAS

LA PAZ, 18.—La noticia de movilización del ejército peruano fué dada aquí por el Adicto Civil de la Legación del Perú.

LAS CAMARAS OTORGAN UN VOTO DE CONFIANZA AL CANCILLER PERUANO

LIMA, 18.—El Canciller Salomón, después de reunir a la Comisión Diplomática del Congreso, para exponerle la actitud que iba a asumir, se fué al Congreso haciendo en ambas Cámaras una extensa exposición sobre la propuesta de Chile.

Todos los oradores, los leaders de los partidos y ex-diplomáticos lo aplaudieron por su respuesta, votando por unanimidad un voto de confianza al Canciller, voto que fué recibido con aclamaciones.

Texto de la respuesta del Perú a la Cancillería Chilena

Consideraciones que hace valer para el rechazo del plebiscito. — Estima sorprendente que el Gobierno chileno atribuya fuerza ejecutiva a los "acuerdos telegráficos" de 1912. — Por su parte, el Gobierno del Perú invita al de Chile a acudir al arbitraje imparcial de los Estados Unidos para el arreglo integral de la cuestión del Sur-Pacífico

BUENOS AIRES, 18.—La Legación del Perú facilita la siguiente nota:

"Excmo. señor Ministro de Relaciones Exteriores de Chile.

Señor Ministro:

Tengo a honra contestar la comunicación telegráfica de V. E. que, con sorpresa, recibí el 12 del presente y que tiene por objeto invitar mi Gobierno a ejecutar lo que se llama acuerdos telegráficos habidos entre este Ministerio y el que V. E. tiene a su cargo, en el mes de Noviembre de 1912.

Mi sorpresa se debe a que, estando interrumpidas las relaciones diplomáticas entre Perú y Chile desde 1910 y habiéndose intensificado esa interrupción con el retiro de los agentes consulares en 1918, a consecuencia de la persecución violenta y de la expulsión en masa de los peruanos residentes en los territorios de Tacna, Arica y Tarapacá, lo que por sí sólo bastaría para hacer imposible el plebiscito.

Había sobrado motivo para esperar que, dentro de las prácticas diplomáticas a que se sujetan todos los países, se buscara antes que nada el medio de reanudar las relaciones interrumpidas a fin de poder entrar en seguida a la discusión tranquila de una cuestión que, cualquiera que sea la solución que alcance, no puede ser resuelta con procedimientos irregulares.

Es sorprendente que V. E. atribuya fuerza ejecutiva a simples cambios de ideas por telégrafo que, para revestir el carácter de pacto internacional habrían exigido requisitos imprescindibles y, sobre todo, recibir la sanción legislativa en los dos países.

V. E. sabe bien que su propio Gobierno abandonó esas negociaciones preliminares, como consta de los documentos publicados en la Memoria de Relaciones Exteriores de Chile, correspondiente al período comprendido de Octubre de 1911 a Julio de 1914, página 288 a 293, y así lo acredita el hecho de que ni aún se llegara a hacer el respectivo nombramiento de Ministros en Lima y Santiago, de que se trató en telegramas. Por todo esto llama profundamente la atención que V. E. invoque las ideas emitidas en el curso de una negociación fracasada para considerarla como el primer acuerdo de nuestros Gobiernos, y pretenda utilizarlas ahora como base razonable para ejecución del plebiscito, siendo también extraño que si éste fué reglamentado 14 años antes, en el protocolo de 16 de Abril de 1898 que aprobaron el Congreso del Perú y el Senado de Chile, aunque este mismo protocolo resultaría hoy inejecutable para mi Gobierno porque el de V. E. ha violado la mayor parte de los artículos del Tratado de Paz y Amistad del 20 de Octubre de 1883, del que dicho protocolo se derivaba.

Juzgo también insostenible la afirmación de V. E. de que las pretendidas bases de 1912 están inspiradas en iguales principios que las establecidas para los actos plebiscitarios contemplados en el Tratado de Versalles, que el Perú ha suscrito.

Basta para ello hacer notar que en esos actos plebiscitarios, lo primero que se ha procurado asegurar es la libertad del voto, en su triple manifestación de la autoridad que lo garantice, de su emisión y de escrutinio. Mientras tanto, y aún después de realizada la expulsión en masa de la población peruana y de que se pretende que el plebiscito se verifique bajo la jurisdicción del ocupante directamente interesado en el resultado, las autoridades chilenas de Tacna, Arica y Tarata se dedican desde más de un mes, por orden superior, a hacer firmar a los habitantes de toda nacionalidad de esas provincias, formularios impresos que contienen el compromiso de votar a favor de Chile para la anexión definitiva de dichos territorios.

A pesar de todo y no obstante los injustificables agravios inferidos por Chile al Perú, en los últimos veintisiete años, mi Gobierno, en interés de la cordialidad americana, domina el ímpetu de sus naturales presentimientos y serenamente estima que un plebiscito bajo los auspicios chilenos, después del tiempo transcurrido, en vez de cortar las diferencias existentes, sólo servirá para agravarlas.

El deseo del Perú es y ha sido alejar nuevos motivos de distanciamiento y enemistad con Chile, y con ese fin ha procurado y seguirá procurando encontrar una solución justa a la cuestión del Sur-Pacífico por medio de un arbitraje serio e imparcial.

Hace poco que, en Ginebra, el Gobierno chileno, por medio de su representante, se negó a reconocer jurisdicción a la Liga de las Naciones, para tratar de las divergencias existentes entre Chile y Bolivia, fundándose en que constituían un problema político americano.

En armonía con este criterio, que envuelve como consecuencia buscar la correspondiente solución dentro de nuestro Continente, mi Gobierno, siguiendo las tradiciones de su invariable política internacional en favor del arbitraje, invita a V. E. a someter juntos la cuestión íntegra del Sur Pacífico que los divide, a un arbitraje ajustado a iniciativa del Gobierno de Estados Unidos de América, procedimiento que estoy seguro traería el arreglo satisfactorio de esa cuestión, tan llena de peligros para la paz del Continente, poniendo así término a toda controversia, de acuerdo con las nuevas orientaciones de paz y de justicia que imperan en el mundo.

Al someter esta propuesta al elevado criterio de V. E. le expreso mi más alta y distinguida consideración.

ALBERTO SALOMON.

Ministro de Relaciones Exteriores del Perú".

EL VALOR DE TACNA Y ARICA SEGUN "LA RAZON" DE LA PAZ

LA PAZ, 18.— "La Razón" dice:

"Se han agotado los argumentos que demuestran la inutilidad para Bolivia de que Tacna y Arica sean incorporadas al Perú o a Chile, sólo tienen importancia para el tráfico que obligadamente se facilita a Bolivia, de tal manera que al suspenderse las corrientes comerciales y al cerrarse el tránsito por ese puerto, las ciudades que tienen su salida por él, perderían su actual incremento y se despoblarían hasta dar la sensación de ciudades muertas, como acontece con Tacna desde que el ferrocarril la privó de la inmediación del comercio boliviano.

"Sería inútil insistir, pero es indudable que dichas provincias tienen para el Perú y Chile un valor representativo, valen tanto cuanto estaría Bolivia dispuesta a dar por ellas. He ahí la cuestión. Chile piensa que definida su soberanía sobre estos territorios podría cederlos a Bolivia para acallar los clamores reivindicacionistas, pero exigiría cuantiosas compensaciones. La ambición máxima no ha detenido nunca los escrúpulos de la moral internacional.

"Ni los prejuicios ni el derecho de justicia para ser dueños de Tacna y Arica significan la posibilidad de extender su territorio con algunos distritos mineros de Bolivia a cambio de zonas que sólo cuestan energía y capital. Visto el asunto por el lado del Perú, aparte del sentimentalismo legítimo y de las incitaciones del amor propio para retener esas provincias definitivamente a su lado, vale tanto como alentar la posibilidad de canjearlo con Bolivia a cambio de valles riquísimos, como Caupolicán, por ejemplo; de aquí resulta que ambas provincias cautivas no tienen valor intrínseco; su importancia depende del mayor o menor empeño de Bolivia por adquirirlas, tanto que si llegásemos a renunciar a ellas y si desviásemos nuestras actividades del puerto en disputa entre Perú y Bolivia, la cuestión se circunscribiría a tópicos de sentimentalismo y de dignidad patriótica.

"Esta parece la explicación más lógica porque se afirma que Chile desea quedarse con las cautivas porque sabe el interés que Bolivia tiene por ellas y que es incuestionable que por adquirirlas haría cualquier sacrificio. El Perú contempla este aspecto como punto fundamental relacionado sin duda con motivos de política interna. Bolivia viene a ser el único postor obligado de esos territorios porque sólo a Bolivia sirven y sólo Bolivia es la que hoy les da vida y los cotiza muy altamente, pero es un sueño creer que Bolivia acepte nuevas negociaciones que no impliquen únicamente las compensaciones económicas justas. Sería esto incurrir en un error muy grande".

LAS ACTIVIDADES DIPLOMATICAS EN LIMA

LIMA, 18.—El Canciller Salomon conferenció durante una hora con el Presidente Leguía, ocupándose de los asuntos internacionales. Terminada la conferencia, el señor Salomon se dirigió a la Cancillería.

Interrogado el Canciller, declaró que no podía aún hacer ninguna manifestación, pero agregó que seguía contemplando los asuntos con interés. Varios diplomáticos visitaron al Canciller a fin de conocer los detalles de la invitación de Chile para efectuar el plebiscito de Tacna y Arica. Se cree que por intermedio del Encargado de Negocios de los Estados Unidos se confirmó la autenticidad del cablegrama de Santiago, ofreciendo negociaciones para un arreglo. Este diplomático ha conferenciado varias veces con el Presidente de la República y el Canciller sobre los asuntos del Sur.

Parece que en las conferencias del Canciller con las Comisiones de Relaciones, primó la idea de responder la invitación de Chile haciendo contra-proposiciones, imponiendo una serie de condiciones que aseguren el plebiscito legal libre.

El Agregado de la Legación del Brasil se constituyó por orden de su Gobierno en el Ministerio de la Guerra para informarse de los rumores sobre encuentros en la frontera, siendo todas las versiones desautorizadas oficialmente.

El Ministro de Gran Bretaña conferenció largamente con el Presidente Leguía sobre las cuestiones internacionales.

Llegan noticias de Nueva York, según las cuales se opina que el asunto será sometido al arbitraje, como el medio más fácil de darle solución.

"El Comercio", en un editorial que titula "La propuesta chilena", dice que los comentarios de los diarios extranjeros han venido a revelar la verdadera finalidad de Chile. Después de varias consideraciones termina diciendo:

"Para nosotros, que sabemos cuáles son las verdaderas intenciones chilenas, nuestra firmeza es prudencia y nuestra prudencia, previsión. El Perú no empequeñece la cuestión misma porque no es país de insensatos y porque defendemos intereses legítimos. Para tratar del trascendental asunto del Pacífico se debe proceder de buena fe y se debe también partir del análisis imparcial y objetivo de los hechos, para elevarse así al criterio justo del Derecho de Gentes".

El Ejecutivo ha recibido de los estudiantes que se hallan en el exterior, despachos telegráficos en que comunican que se hallan absolutamente a disposición del Gobierno para el caso de que se les necesite.

EN ESTOS ULTIMOS DIAS SE HA REGISTRADO UNA EXTRAORDINARIA ACTIVIDAD VOLCANICA EN EL MUNDO ENTERO

Ayer se verificó en Budapest el cambio de las ratificaciones del Tratado de Paz entre Estados Unidos y Hungría

Ha renunciado el Gabinete chino

FRANCIA

LAS CONFERENCIAS ENTRE BRIAND Y LLOYD GEORGE

PARIS, 18.—El Ministerio de Relaciones Exteriores anunció que los principios dirigentes de las conversaciones entre M. Briand y Mr. Lloyd George, serán los siguientes:

Primero: Francia desea abandonar el esquema de pagos alemanes establecidos por el Convenio de Londres, pues prefiere abandonarlo más bien que volverlo a moldear.

Segundo: El Gobierno francés, tomando en consideración la reducción de las fuerzas aliadas en el territorio del Rhin, pide que se destine las cantidades ahorradas por ese concepto, a las reparaciones, siempre que Gran Bretaña ofrezca garantías absolutas en caso de una futura agresión de parte de Alemania.

Tercero: Francia contribuirá en el Convenio común para mejorar la situación económica general, reconociendo que Gran Bretaña está tan gravemente afectada por las cuestiones comerciales como Francia por las reparaciones.

Cuarto: Francia está dispuesta a adoptar todas las medidas prácticas que se estimen necesarias conjuntamente con Gran Bretaña en favor de la restauración económica y financiera de Alemania, reconociendo que esto es necesario para el comercio británico y las reparaciones adeudadas a Francia.

Quinto: Si bien Francia manifiesta estar resuelta a no adoptar reducción alguna de las reparaciones, por otra parte se encuentra dispuesta a conceder a Alemania todas las facilidades posibles para que pueda efectuar los pagos.

CON EL PRESIDENTE LEGUIA

EL ALCANCE DE LA RESPUESTA A LA PROPOSICION CHILENA

"Hemos dejado la puerta abierta, y esperamos ahora la aprobación internacional de nuestra actitud".

LIMA 18. — El hecho de haber enviado ya el Gobierno peruano su respuesta a la comunicación del Gobierno chileno, invitándole a efectuar el plebiscito en Tacna y Arica, me ha suministrado una nueva oportunidad para entrevistar al Presidente Leguía, quien me recibió atentamente en su despacho.

Nuestras primeras frases fueron para agradecer al Primer Mandatario peruano la gentileza con que había accedido anteriormente a exponer a los lectores de "La Nación" de Santiago que represento en esta capital, las directivas a que había de ceñirse su conducta en este delicado problema.

La opinión del señor Leguía parece reflejar la de todo el país, pues las declaraciones que me hiciera en su primera entrevista han sido plenamente confirmadas por el texto de la nota enviada anoche desde esta capital al Gobierno de la Moneda.

En efecto, en mi visita de hace días, el Presidente sentó los siguientes principios, que la nota de ayer viene ahora a corroborar:

Primero: El Perú no solamente no acepta el plebiscito en la forma propuesta por el Gobierno chileno, sino que estima que el plebiscito no es ya una forma de solución para el litigio.

Segundo: el Gobierno de Lima estima que la única forma de solucionar este antiguo problema es el arbitraje, proponiendo como árbitro al Gobierno de Washington; y

Tercero: la respuesta del Perú a la Cancillería chilena deberá ser redactada en forma tal que permita la continuación de las negociaciones, a fin de poder llegar a una satisfactoria solución del antiguo litigio que amenaza la paz del Continente suramericano.

Durante mi nueva conversación con el señor Leguía, solicité me hiciera alguna declaración concreta respecto del alcance de la respuesta que su Gobierno había transmitido a Santiago.

"Muy poco tengo que agregar— me dijo—al contenido de la nota, que es el reflejo de mi opinión y también, según creo, la expresión de los sentimientos de todo el país; pero creo deber dejar establecido que hemos dejado la puerta abierta y esperamos ahora con entera confianza la aprobación internacional a la rectitud y justicia de la posición asumida por el Perú". — El Corresponsal.

Habla el Presidente de la Comisión de Relaciones Exteriores de la Cámara de Diputados Peruana

El Congreso otorgó un voto de aplauso al Gobierno por la redación de dicha nota

(De nuestro corresponsal, por cable)

LIMA 18. — He tenido oportunidad de conversar con el presidente de la Comisión de Relaciones Extriores de la Cámara de Diputados, señor Salazar Oyarzabal, respecto de la respuesta dada por el Gobierno peruano a la nota de la Cancillería chilena.

El señor Salazar tuvo a bien expresarme que todo cuanto podía decir con referencia a la debatida cuestión de Tacna y Arica, figuraba en el texto mismo de la respuesta que, por lo demás, cuenta con el apoyo franco y decidido de todo el pueblo peruano, cuya opinión se reflejó en la actitud del Congreso, al someterle, el texto de la comunicación enviada al Gobierno de la Moneda.

HUNGRIA

EL RESULTADO DEL PLEBISCITO DE OEDENBURG

SORRON, 18.—De fuente húngara se anuncia que el plebiscito de Oedenburg dió para Hungría 15,340 votos, y para el Austria, 8,227.

CHINA

RENUNCIA DEL PREMIER

PEKIN, 18.—El jefe del Gabinete ha presentado la renuncia de su cargo.

RENUNCIA DEL GABINETE

PEKIN, 18.—El Gabinete ha renunciado en cuerpo, decisión que se interpreta de tres modos: primero, como protesta contra el régimen reaccionario, propuesto por el Gobernador de Manchuria, Chang-Tso-Lin; segundo, como solicitud para que Chang-Tso-Lin apoye el Gobierno existente; y tercero, como una confesión de que es imposible solucionar la situación financiera.

Ha sido imposible obtener una explicación oficial al respecto.

¡ELECTRICISTAS!

Sírvanse consultar nuetros últimos precios antes de comprar los materiales eléctricos que necesiten.

EN LAMPARILLAS "PHILIPS", PORTALAMPARAS CON O SIN LLAVE, ALAMBRE, AISLADORES DE PORCELANA, PORTALAMPARAS IMPERMEABLES, BASES RECTAS DE PORCELANA, ETC., ETC.

Estamos en condición de cotizarles precios muy ventajosos.

DEPTO. ELECTRICO DE
MORRISON & Co
AHUMADA 65-77 — SANTIAGO

JOUTARD
ES EL MEJOR
CIGARRILLO

LA VENCEDORA
CIGARRILLOS HABANOS SELECCIONADOS
80 Cts. La Cajetilla

Ventiladores "Westinghouse"

WESTINGHOUSE ELECTRIC

ERRAZURIZ SIMPSON & Co

"EL MILLON DE NAVIDAD" de la Lotería Nacional Argentina

Con premio mayor de
$ 1.000.000 ncs.

Segundo premio
$ 500.000 ncs.

PRECIOS: $ 700 EL BILLETE ENTERO; $ 380 medio billete y $ 80 el décimo

Extraordinario Sorteo que tendrá lugar el 22 de Diciembre y en el que se reparten 10,000 premios.
Para tener opción al Gran Sorteo de Navidad, puede usted enviar sus órdenes a esta Casa Chilena de reconocido prestigio, que es la que ofrece mayores garantías de seriedad, discreción y corrección absolutas.
Correspondencia y giros envíelos a:

Leonidas Rojas

SANTIAGO:- Galería Alessandri 3-A.— Casilla 2483.— Buenos Aires: Casilla 1047.— Corrientes 435.— Sucursales en Antofagasta y Concepción

ALEMANIA

SE RECHAZA EL PABELLON IMPERIAL PARA LA MARINA ALEMANA

BERLIN, 18.—El Reichstag rechazó por 195 votos contra 138 una moción presentada por los diputados de la derecha y por la cual se mantenía el pabellón imperial en la Marina alemana.

EXPLOSION DE UNA FABRICA DE PAPEL DE BEUTHEN

BEUTHEN, 18.—Se ha producido una violenta explosión en una fábrica de papel, cerca de esta ciudad, causando cinco muertos y numerosos heridos.

ESTADOS UNIDOS

OPINIONES DE AUTORIZADOS GEOLOGOS NORTE-AMERICANOS

SOBRE LA EXTRAORDINARIA ACTIVIDAD VOLCANICA DE ESTOS DIAS

NUEVA YORK, 18.— Autoridades en materia de geología desautorizan las teorías de algunos hombres de ciencia que creen ver una relación entre la simultánea actividad volcánica que según informaciones se ha notado durante la semana pasada en Chile, Argentina, México y el Japón.

Mr. Edmund Hovey, geólogo norteamericano del Museo de Historia Natural y reconocida autoridad en cuestiones volcánicas y sísmicas, ha dicho: "El área de perturbaciones es demasiado separada y no tiene ninguna conexión".

Mr. Edmund Woodman, profesor de Geología en la Universidad de Nueva York, opina "que las erupciones volcánicas que están ocurriendo simultáneamente en diferentes partes del globo, son simplemente coincidentes". Sin embargo, cree que algunas de estas erupcinoes, como las de los Andes de Sur América y de Alaska, tienen cierta relación. Son montañas que abarcan una gran parte del mundo y se ha notado a veces que una ráfaga de perturbaciones se extiende desde el norte de Canadá hasta el Cabo de Hornos. Existe una duda respecto si una misma poderosa fuerza opera en cada una de estas erupciones y es posible que así sea en lo que se refiere a Chile y México, pero es indudable que no hay ninguna conexión con las actividades volcánicas de Europa y de Asia.

TERREMOTO EN LA ISLA GUAM

GUAM (OCEANIA), 18.— Un fuerte terremoto se dejó sentir esta tarde. No hay perjuicios ni desgracias personales.

EL EX-PRESIDENTE HERRERA ES PUESTO EN LIBERTAD

WASHINGTON, 18.—El Ministro de Guatemala ha sido informado que los revolucionarios de la ciudad de Guatemala libertaron al ex-Presidente Herrera y demás prisioneros políticos de la última revolución, a excepción del señor Escamilla, Ministro de Obras Públicas.

VIOLENTO TERREMOTO REGISTRADO EN EL SISMOGRAFO DE LA UNIVERSIDAD DE GEORGETOWN

WASHINGTON, 18.— Un temblor de tierra, descrito como el más violento que se ha registrado en el sismógrafo de la Universidad de Georgetown, comenzó a notarse a las 10.37 horas de hoy y continuaba hasta la noche.

Se estima que esta perturbación sísmica se ha originado a unas 2,500 millas al sur de Washington.

COLOMBIA

SE ESPERA LA RATIFICACION DEL TRATADO CON LOS ESTADOS UNIDOS

BOGOTA, 18.—Se espera que el Congreso, después de un prolongado debate, ratificará en la próxima semana el Tratado firmado con los Estados Unidos.

CANDIDATO A LA PRESIDENCIA

BOGOTA, 18.—El General Herrera ha sido elegido candidato a la Presidencia de la República por el Partido Liberal.

BOLIVIA

EL ARBITRAJE EN LA CUESTION DEL MAURI

LA PAZ, 18.—La Cancillería dice que la noticia oficiosa publicada ayer por los diarios de Santiago, dice lo siguiente: "Telegramas llegados de Bolivia informan que nuestro Gobierno habría rechazado la proposición de arbitraje del Mauri propuesta por Bolivia. La Cancillería expresa que dicha proposición está aún en estudio y, por lo tanto, no se ha tomado ninguna resolución al respecto".

LA PAZ, 18.—La Política Nacional.—"La Razón" aboga por la celebración de una convención en que participen todos los partidos, a fin de que se pueda adoptar una política nacional.

Entrevista al Presidente de la Comisión de Relaciones Exteriores del Senado peruano

(De nuestro corresponsal, por cable)

LIMA 18.— He entrevistado al presidente de la Comisión de Relaciones Exteriores del Senado, señor Cavero, quien ha tenido varias conferencias con el Canciller respecto de la respuesta que había de darse a la invitación del Gobierno chileno.

El señor Cavero me ha manifestado que nada tiene que agregar a la nota, que representa en toda su extensión la opinión de todos los partidos políticos del Perú. —

El Corresponsal.

ISLAS FILIPINAS

ESTRAGOS CAUSADOS POR UN DESBORDAMIENTO DE MAREA

MANILA, 18.— 250 indígenas han perecido ahogados por el desbordamiento de la marea que cubrió las ciudades de Ibajay y Nagato, en las islas Negras, el 26 de Noviembre.

HE NEW ENGLAND
DELICIAS 2933
La Casa que hace más Ternos en Santiago por su economía y buena hechura
Por ver los precios nad se pierde
CORTADOR RECIEN ILLEGADO DE BUENOS AIRES

VALPARAISO

SOLEMNE REPARTICION DE PREMIOS EN LA ESCUELA NAVAL

Impresiones recogidas durante el acto. — Asisten el Presidente de la República, Ministro de Marina, e Industria, autoridades civiles, militares y navales y numerosas familias de la sociedad.— Los cadetes premiados

La solemne repartición de premios en la Escuela Naval dió ocasión a nuestras autoridades, personalidades y familias de la sociedad para exteriorizar las simpatías que sienten por el establecimiento de instrucción citado, y la admiración por los esfuerzos aunados de directores, jefes, profesores y alumnos por presentar anualmente una revista que es como el exponente de los progresos realizados por los alumnos durante el año escolar.

Pocos minutos antes de las tres llegaba el Presidente de la República Excmo. señor don Arturo Alessandri, acompañado de los Ministros de Marina, don Samuel Claro Lastarria y de Industria don Armando Jaramillo, del Intendente de la provincia, don Alberto Phillips; del Director General de la Armada, vice-almirante don Joaquín Muñoz Hurtado y los edecanes presidenciales. La banda del Depósito de Marineros tocó la Canción Nacional, mientras la numerosa concurrencia que llenaba las tribunas del patio de la Escuela rompía en aplausos en honor del Primer Magistrado.

PRESENTACION DE LA ESCUELA

En primer lugar se presentó a todos los cadetes en fila para hacer honor a la bandera que fué sacada con todos los honores correspondientes. En seguida se tributó a S. E. el Presidente de la República los honores correspondientes a su alto cargo, desfilando correctamente ante la tribuna oficial, en medio de los aplausos de todos, que sintieron verdadera admiración por la marcialidad con que se llevaron a efecto.

En seguida se procedió al reparto de los premios a los cadetes, haciéndoseles objeto de cariñosas manifestaciones a aquellos que por su conducta, aplicación y amor al estudio habían alcanzado el mayor número de premios en los diversos cursos: tal ocurrió con los cadetes señores Luis E. Plaza, del primer curso; Luis Ropert, del segundo; Leopoldo Fontaine, del tercero; Luis Andrade, del cuarto; y Enrique Huet, del quinto.

Los premios fueron entregados por los asistentes a la tribuna oficial y los de los cadetes señores Enrique Huet, por el Presidente de la República y Alfredo Natho, por el Ministro de Marina.

El cadete señor Huet obtuvo todos los premios de su curso, las primeras notas y los premios especiales por los cinco años acordados por la Escuela y por algunos benefactores de ella.

Los premios concedidos por L'Alliance Française a los cuatro alumnos que más se distinguieron en el estudio de francés, fueron entregados por el Cónsul de Francia, M. Laurent, y por los señores Max Fontaine y René Poudensan, en medio de grandes aplausos; los cadetes premiados fueron los señores Enrique Huet y Alfredo Natho, del 5.o año; Alfonso Zeleda, del cuarto, y Felipe Foxley, del tercero.

Terminada la repartición de premios, el instructor, Capitán Ilabaca, presentó a la Escuela en ejercicios de manejo de armas, marchas por pelotones y fuego hacia el flanco, evoluciones diversas; un asalto a la bayoneta al grito de ¡Viva Chile! que causó una impresión excelente, etc.

JURA DE LA BANDERA

Otra escena que llamó vivamente la atención e impresionó grandemente, fué la jura de la bandera a los cadetes del último curso que por primera vez se les daba la orden de "guardiamarinas, al frente", y formando círculo alrededor de la bandera, se apresteron a prestar el juramento de fidelidad a ésta, acto que fué recibido por el Presidente de la República, los Ministros, autoridades civiles y navales que bajaron al campo de ejercicios para recibir el juramento de los futuros oficiales de Marina.

Terminadas todas estas ceremonias, se hizo un desfile para llevar la bandera a guardarla y prepararse los cadetes para los ejercicios gimnásticos.

LOS EJERCICIOS

Se presentaron primero los grupos de jiu-jitsu por el profesor doctor Kunio Kawada, y de esgrima por el profesor don Alemano Gori, los que fueron muy aplaudidos por la corrección con que fueron ejecutadas las pruebas. En seguida la Escuela entró a la cancha en columnas por escuadra, llevando la banda de músicos a la cabeza para efectuar conversiones por pelotones y en formación de gimnasia y practicar en seguida flexiones de brazos, rodillas, talones y piernas, y diversos juegos y ejercicios que pusieron en evidencia el adelanto y la dedicación que a esta rama de la instrucción y educación física se le concede en la Escuela.

Cuando la banda comenzó a tocar el Himno de la Escuela Naval y los cadetes dieron vuelta a la pista para retirarse, una salva sonora de aplausos saludó a esos esforzados muchachos que con tanto brillo supieron presentarse haciendo honor a los esfuerzos que sus profesores gastaron para instruirlos y educarlos.

Terminada la repartición de premios, el Presidente y comitiva oficial fueron invitados a beber una copa de champaña en casa del Director, Vicealmirante don Francisco Nef.

Llegada del Presidente

En el expreso de la mañana de ayer llegó a este puerto el Presidente de la República, acompañado del Ministro de Marina, don Samuel Claro Lastarria; del de Industria, don Armando Jaramillo, y de los edecanes presidenciales.

En la estación del Puerto lo esperaban las autoridades locales, entre las que anotamos al Intendente de la Provincia, don Alberto Phillips; Director General de la Armada, Vicealmirante don Joaquín ñor Hurtado; Prefecto de don Ismael Carrasco, y otras ridades y delegaciones de la Patriótica.

En la Plaza Sotomayor se estacionado una muchedumbre mensa, que sumaría millares personas, que hicieron al Presidente una patriótica recepción, vitoreándolo y demostrándole con sus sos la adhesión en la política ternacional que ha seguido el Gobierno.

La multitud lo acompañó el palacio de la Presidencia, usó de la palabra un representante de la Liga Patriótica Popular, manifestarle la adhesión de del pueblo al Primer Magistrado la hora internacional presente.

El Excmo. señor Alessandri, tición del pueblo, dirigió la bra, pronunciando un discurso triótico, vibrante y con el calor que siente las responsabilidades la hora presente y está inspirado patrióticos ideales de engrandecimiento nacional.

El pueblo tributó al Presidente colosal ovación después de su cuente discurso, que ha dejado todos la más grata impresión.

La multitud se disolvió en el yor orden.

Las regatas oficiales

Ante un público que no de diez mil espectadores, se ron ayer en la mañana, las regatas oficiales, patrocinadas por la Asociación de Clubes de Regatas de y en las cuales tomaron parte mejores equipos de boga del puerto.

Un completo éxito para sus organizadores fueron las regatas ayer, pues las tripulaciones de diferentes clubes que participaron en la competencia, lucharon en forma pocas veces vistas, por los primeros lugares. El público, en varias oportunidades, aclamó con entusiasmo a los bogadores, por brillante acción que desarrollaron.

Los resultados generales de las regatas son como sigue:

Primera regata. — 200 metros
Tripulaciones libres.
1.o Alpone.
2.o Colo-Colo.
Tiempo: 8.58.

Segunda regata. — 100 metros
Para novicios.
1.o Hispania.
2.o Arno.
3.o Meteoro.
Tiempo: 4.5.

Tercera regata. — 1,000 metros
Para tripulaciones libres.
1.o Alpone.
2.o San Andrés.
3.o Leucotón.
Tiempo: 3.45.

Cuarta regata. — 1,000 metros
Para tripulaciones libres.
1.o San Andrés.
2.o Hispania.
Tiempo: 4.8 2|5.

Quinta regata. — 500 metros
Para novicios.
1.o Hispania.
2.o Arno.
Tiempo: 1.46 2|5.

Sexta regata. — 500 metros
Tripulaciones libres.
1.o Alpone.
2.o Colo-Colo.
3.o Watan.
Tiempo: 1.39.

¡CALZADO!

A PRECIOS IRRISORIOS

Bandera 72, entre Moneda y Alameda

Por cuenta de varios fabricantes y compra total de las existencias de las Fábricas de Calzado Urrestarazo y casas (en quiebra) Nogerol y Cía., de Valparaíso (en liquidación) y gran parte de la Fábrica del señor Francisco Bosch (en quiebra) comprado en remate el 15 del actual

DESDE HOY LUNES HASTA EL 31 DEL CORRIENTE

Venderemos toda la existencia a los siguientes precios:

CALZADO PARA HOMBRES

BOTIN EN BOX CALF negro de primera, "Emplantillado", a mano, hormas de moda, el par ...	$ 23.00
BOTIN DE BOX CALF negro de primera, cosido "Black", rematado a mano al precio de "Récord" de ...	$ 15.00
BOTIN en Cabritilla negra de 1.a, en tres hormas distintas. Emplantillado a mano, a ...	$ 24.00
BOTINES en Box Calf negro con caña de gabardina ploma, "Emplantillados" a mano ...	$ 24.00
BOTINES en Box Calf negro y cabritilla negra para uniforme, "Emplantillados" a mano, $ 23.50 y ...	$ 24.50
BOTINES en Box Calf de color, cosidos y punteados, en tres modelos de moda, al precio ínfimo de ...	$ 17.50
BOTINES de color, cuero importado, "emplantillados" a mano, varios tipos, a ...	$ 30.00
BOTINES en Box Calf de color, calados, tipo "CHAPLIN" ...	$ 18.00
ZAPATONES de Box Calf de color, lisos y calados, bien finos, hormas de moda, a ...	$ 18.00
ZAPATONES de Box Calf, cuero importado, "emplantillados" a mano, en hormas ancha y angosta, lisos y calados, última novedad, a ...	$ 29.00
ZAPATONES en Box Calf negro y Cabritilla negra, emplantillados a mano, horma angosta, a ...	$ 23.00

TAMBIEN hay una gran partida en Botines y Zapatones de 38-46, de la Fábrica "THE AMERICAN SHOE FACTORY", que liquidamos a precios muy bajos.

CALZADO PARA SEÑORAS

UN GRAN LOTE en Zapatones y Zapatillas varios modelos, en taco francés de suela y taco bajo, en cabritilla negra y color, al precio irrisorio de ...	$ 10.00
UNA GRAN PARTIDA en Zapatones y Zapatillas de cabritilla negra, en taco francés, forrado, al ínfimo precio de ...	$ 11.00
UNA PARTIDA en Zapatones y Zapatillas de cabritilla negra de primera, en taco francés, a ...	$ 15.00
1,900 PARES en cabritilla acharolada en diferentes modelos y hormas, en taco francés de "Celuloide", al precio ridículo de ...	$ 14.00
1,300 PARES en cabritilla acharolada y cabritilla negra en varios modelos de moda, en taco cubano, a ...	$ 17.00
UN BUEN LOTE en Zapatones y Zapatillas en cabritilla acharolada y cabritilla negra, en plantilla, hecho a mano y taco Luis XV, a precios de ocasión.	
ZAPATILLAS y Zapatones de lona blanca, a ...	$ 13.00
ZAPATILLAS y Zapatones de lona blanca "Bicklo" (americana), lo más fino, a ...	$ 16.00
ZAPATILLAS y Zapatones de lona ploma "Bicklo" (americana), lo más fino, a ...	$ 14.50

CALZADO PARA NIÑOS

BOTINES de Box Calf negro, cosidos, del 33-35, $ 11.50, y del 36-38, a ...	$ 13.5
ZAPATONES en charol y Box Calf "emplantillado" a mano, del 30 al 33 ...	$ 15.0

CALZADO "SUIZO" PARA NIÑOS

UN GRAN LOTE en Zapatones y Zapatillas en Box negro, Box color, cabritilla color y charol, de 18-22 $ 8.00, y 23-27 ...	$ 9.0

¡OJO! — ¡OJO! — ¡OJO!

SANDALIAS

de Box Calf de color en clase fina, lo mejor de plaza, de los números 18-22, 23-27, 28-32, 33-36, 37-41, $ 6.50, $ 7.50, $ 9.50, $ 11.00 y ...	$ 13.5

AVISO IMPORTANTE

Avisamos al público en general, que los precios que anunciamos son estrictamente verídicos y sólo regirán hasta el 31 del corriente.

72 = BANDERA = 72

NOTA.— VENDEMOS POR PARTIDAS A COMERCIANTES.— NO SE MANDAN PAQUETES A DOMICILIO.

EL BALNEARIO DE APOQUINDO

yer se inaugura con gran concurrencia de familias el Restaurant de este importante establecimiento. Este acto constituye un verdadero acontecimiento social

erca de mil personas asisten a los baños, respondiendo a la atenta invitación de su propietario

Cualidades medicinales de las aguas termales del Balneario

lgunos datos sobre sus modernas instalaciones, las comodidades y el confort del Hotel y sus diversas dependencias. - Las bellezas naturales del sitio en que están ubicados los baños, de sus alrededores y de los caminos que conducen a ellos. - Facilidades que existen para hacer el recorrido en auto desde el centro mismo de la ciudad hasta el establecimiento.

eneralidades características que hacen del balneario de Apoquindo uno de los mejores establecimientos de su género que existen en el país

… se efectuó la inauguración … staurant del balneario de … ndo, antiguo y acreditado … cimiento que ha ido progre- … cada año en forma que res- … ampliamente a las exigen- … l distinguido público de San- … y otras ciudades que lo fa- … n con su asistencia.

… reunión de ayer fué, puede … un verdadero aconteci- … social. Cerca de 1,000 per- … invitadas especialmente por … pietario de los baños, se die- … desde temprano en el con- … establecimiento que se en- … ba arreglado con gusto y de- … a.

… afluencia de un número tan … de familias, dió al pintores- … gar en que están ubicados … años, la atracción de un am- … de fiesta, que muy pronto … más simpático con la ale- … spontánea y la intimidad … rática, fina que reinó luego … los numerosos concurrentes. … tribuyó a hacer más grata la … nencia de los invitados, la … esmerada que prodigó a … el propietario del estableci- … secundado correctamente … personal de empleados.

… había preparado un espléndi- … ffet, con dulces, helados, … chs y refrescos exquisitos.

… bandas militares y dos exce- … orquestas desparramaban la … de sus notas, en el am- … elegante de aquella regia y … ica reunión.

… selección de las familias que … invitadas dió más realce al … la inauguración.

… erosísimos autos aposta- … la entrada daban ya una idea … itante observador de la im- … ncia y la característica mis- … de la fiesta.

No hay recuerdo, en verdad, de que en otra ocasión haya habido un tránsito de automóviles como el que se pudo presenciar ayer, por las amplias y hermosas avenidas y el camino que conduce a los baños.

En esta época de verano cuando ya se siente la necesidad de estos días de campo, de aire puro y del confort que ofrece este balneario, que se encuentra a las puertas de Santiago, no podía por menos de esperarse un éxito de esta reunión que dejará gratos, muy gratos recuerdos, en los asistentes.

Durante la tarde en los salones del establecimiento se inició un gran baile que tuvo toda la distinción propia a nuestras más sobresalientes reuniones sociales.

Las horas transcurrieron así breves y amenas, siendo la danza la nota de atracción que realzó el entretenimiento y las expansiones del paseo.

Los invitados alternaron las horas de baile con visitas de reconocimientos a las modernas instalaciones con que cuenta el balneario y con observaciones desde aquellos puntos magníficos desde donde se domina el hermoso espectáculo de la capital. Las modernas secciones con que cuenta el balneario de Apoquindo, y que ofrecen toda clase de comodidades, merecieron un ologio espontáneo de parte de los visitantes. El mantenimiento de los dormitorios, elegantes, confortables, con sus piezas de baños y con todas las demás ventajas que se han consultado para hacer grata la estada de los bañistas, vino a revelar la importancia del establecimiento en que se encontraban, y, más que esto, aún la facilidad incomparable que tiene a su alcance la sociedad de Santiago para pasar una hermosa temporada de verano a corta distancia de sus residencias de la ciudad.

Al regreso, cuando filas interminables de lujosos automóviles serpenteaban por la falda uave de regreso a Santiago, los comentarios sobre el gran balneario de Apoquindo, se hicieron más acentuados afirmando el convencimiento de las comodidades y el confort del balneario.

Sólo el viaje por las avenidas de la parte oriente de la ciudad con sus enormes árboles en pleno reverdecimiento, influía ya favorablemente en el espíritu de los paseantes, hastiados de la ardorosa temperatura que se ha dejado sentir en esta capital.

Consideramos de interés dar algunos detalles relacionados con este balneario, si bien es cierto, muy conocido, tal vez poco apreciado en los merecimientos de su ubicación, de sus instalaciones inmejorables y de la atención esmeradísima que se brinda a los veraneantes.

El balneario de Apoquindo, enclavado en el faldeo suave de los cerros que quedan al oriente de Santiago, dista apenas 12 y medio kilómetros de la capital, y se encuentra a una altura de 805 metros sobre el nivel del mar y 250 sobre la altura en que se encuentra Santiago.

Es indispensable también conocer algunas características de las aguas, aguas termales y minerales que, según análisis, contienen cloruro y sustancias yodadas en solución. Contiene también cloro, sodio y fierro.

La característica sobresaliente de las aguas en lo que respecta a las sustancias minerales que contienen, ya pueden dar una idea de las bondades que presentan para el tratamiento de varias enfermedades. Desde luego han sido consideradas como inmejorables para tratar a los enfermos del pulmón, de los bronquios, del estómago, y de los intestinos en general. Tienen también influencia poderosa debidamente constatada para toda las enfermedades cutáneas. Y al referirse a las bondades medicinales de las aguas, no debemos olvidar algunos descubrimientos practicados últimamente, que han venido a determinar la existencia de emanaciones de radium. Este hecho de trascendental importancia y reconocido, como de una ingerencia determinante en el tratamiento de las más graves y rebeldes enfermedades, nos evita el ampliar esta información con mayores datos y antecedentes sobre este particular.

Otro punto de capital importancia y cuya divulgación se impone para ayudar a la realización de los propósitos de un veraneo provechoso, es el que se refiere a las instalaciones del balneario. Cuenta en realidad el hotel con departamentos para doscientos alojados, con piezas especiales para familias y novios, con departame tos que disponen de confortables baños, lavatorios y todos los servicios higiénicos indispensables a las modernas instalaciones de esta clase de departamentos.

Las piezas perfectamente aseadas con muebles lujosos y con una característica de confort y buen gusto hasta en sus menores detalles, junto con determinar la importancia misma del balneario, son una demostración palpable de la comodidad que desea ofrecer su propietario a las familias que lo favorezcan con su estada en el establecimiento.

Cuenta además con otros servicios de utilidad práctica, tales como servicio de teléfonos a Santiago, instalados también en cada uno de los departamentos del hotel. Llama también la atención su excelente servicio de alumbrado eléctrico, pues el balneario cuenta con fuerza eléctrica propia capaz de responder hasta el mantenimiento de 700 luces.

En la actualidad hay varias familias veraneando en Apoquindo y en nuestra visita de ayer, les oímos expresarse con espontaneidad y con espíritu justiciero de las atracciones innumerables que ofrece el balneario de Apoquindo.

Ellas nos hicieron comprender todo el encanto de la vista panorámica que se observa desde uno de los pabellones del establecimiento y desde el cual se domina toda la ciudad de Santiago, destacándose en forma admirable e imponente el Cerro San Cristóbal con su coronación del monumento a la Virgen.

Al oriente de los baños se levanta la Cordillera en toda su augusta majestad de la altura. Y es curioso observar que en Apoquindo, a tan corta distancia de Santiago, se atenúe tanto la intensidad del calor que aquí en la ciudad sobrecoge los espíritus y pone una nota de enervamiento en el ambiente. La temperatura normal en los baños de Apoquindo fluctúa entre los 16 y los 18 grados. Este antecedente recomienda por sí solo las bondades del clima delicioso y agradable y que tiene además los prodigios de su influencia benefactora para los organismos debilitados por el trabajo o por las agitaciones de la vida intensa de la ciudad. El aire puro que allí se respira, tonificado por la vegtación de las cuidadas plantaciones que se han hecho n los parques y en los alrededores de las construcciones del balneario, pueden estimarse ya como uno de los tantos atractivos que inducirían a pasar una temporada de verano en aquel sitio privilegiado por la naturaleza.

Mientras la fiesta de inauguración se animaba, se hacía ruidosa y alegre al son de la música, nosotros aprovechamos un momento para visitar con detenimiento las construcciones del balneario.

Hemos hablado ya de las comodidades y confort del hotel, de la magnífica construcción que se ha hecho exprofeso para este objeto, pero nos queda por reseñar toda la belleza de los parques y jardines que rodean los pabellones y la edificación general junto con otras secciones que al lector le interesará apreciar, aun cuando más no sea a través de las ligeras líneas que componen esta crónica.

En el pabellón que se encuentra el hotel está instalado el comedor, regia sala que tiene capacidad para numerosísimas personas y que en la sobriedad de su presentación pone de relieve la magnificencia de las comodidades a que ya nos hemos referido.

En este mismo pabellón se encuentra también el salón de billar, amplio y lleno de luz, elegante, bien tenido; finalmente, visitamos el salón de baile, que tiene capacidad para numerosísimas parejas. Está adornado con sencillez. Tiene excelente piso. Y al hablar de este salón, la verdad es que no logramos precisar más detalles, porque en el momento en que llegamos a él innumerables parejas seguían con elegancia la armonía de la música. La presencia de la aristocrática y seleccionada concurrencia atraía por completo la atención del visitante y acudía a la imaginación el recuerdo de algunas fiestas santiaguinas que han merecido notas especiales de la crónica social.

Pasamos en seguida a un gran patio o terraza en donde se improvisan las mesas para los grandes banquetes, local que se ha habilitado también en ocasiones, según se nos informó, para los grandes bailes.

Visitamos también un hermoso jardín con adornos sobresalientes y admirables, glorietas y vistas de un tinte artístico y de excelente gusto, y para ser más breves en nuesta rápida visita al establecimiento, alcanzamos también hasta el salón de reunión, el casino y buffet, servicios atendidos en forma admirable y a precios verdaderamente módicos.

La cocina del establecimiento es de primer orden y tiene capacidad para atender a un servicio de 500 personas; en esta forma, en pocas partes puede servirse en mejores condiciones un banquete, si se consideran, además, las bondades del clima y las atracciones generales del ambiente.

Para los veraneantes los precios flutúan entre $ 12 y 25 diarios.

Frente al casino nos llamó la atención una hermosa terraza destinada al mantenimiento de los autos, con boxes perfectamente mantenidos y distribuidos, y a un costado las magníficas caballerizas y otras dependencias destinadas al mismo objeto.

Mientras avanzábamos hacia el parque, el propietario nos daba algunas informaciones:

—¿Qué impresión les merece el balneario?

—Excelente, le manifestamos. Sobre todo ahora que se encuentra especialmente concurrido.

—A medida que avanza el Verano, nos agregó en seguida, el establecimiento toma mayor animación y tenemos nuestros días en que la concurrencia se hace más numerosa y hay bastante movimiento en todas las secciones del balneario. Para estos días, o sea los Domingos y festivos, contratamos una orquesta especial.

Seguíamos avanzando.

—Este terreno, nos insinuó nuestro informante, pertenece a la sucesión de don Manuel Montt, y actualmente lo ocupamos nosotros.

—¿Y quién es el que atiende el establecimiento?

—Hay un gerente, el señor Manuel Rojo, que es el que tiene la concesión de esta propiedad por nueve años.

Habíamos llegado al parque, sombreado por hermosos acacios.

—El señor Rojo, continuó nuestro informante, tiene grandes proyectos para mejorar en lo posible este balneario. En sus propósitos de mejoramiento de los baños ha consultado las necesidades adaptadas a los establecimientos más modernos que existen en otros países.

Hicimos un paréntesis, atraídos por el hermoso panorama que ofrecía el parque.

—Aquí, nos dijo nuestro informante, debajo de estos árboles se han dado grandes banquetes, once espléndidas a cuyo final no ha faltado el baile animado, entusiasta, de alegría comunicativa.

Continuamos escuchándole en seguida los proyectos del señor Rojo para el futuro.

—Hace sólo dos meses que el señor Rojo tiene la concesión de esta propiedad, nos advirtió nuestro informante; pero indudablemente que lo que se haga en beneficio del establecimiento este año, todo ese esfuerzo será triplicado en la próxima estación veraniega.

De aquí nos encaminamos a la gran piscina de natación. Es bastante extensa y se llena también con las aguas termales del balneario. Es un baño admirable que satisface los gustos más exigentes, porque une a la práctica del baño algo del espíritu deportivo.

La corta distancia que media entre Santiago y Apoquindo se hace más insensible al paseante debido a las facilidades que existen para hacer el recorrido.

El establecimiento cuenta con servicio perfectamente organizado de autos, los cuales parten diariamente de la Plaza de Armas de esta capital.

Este servicio se ha ido regularizando y mejorando de día en día. Y para ello no ha habido grandes dificultades que vencer, ya que son reconocidas las bondades del camino que conducen al balneario.

En efecto, al salir de las calles centrales se entra a las espléndidas avenidas de la parte oriente de Santiago y después al camino ancho y suave que conduce hasta el establecimiento. Debido a los esfuerzos del actual propietario de los baños, lejos de existir algún peligro en el trayecto sólo se advierten atracciones panorámicas, bellezas de campo, de paisajes, destacándose el aspecto majestuoso de la Cordillera.

Este conjunto de informaciones escritas así a la brevedad de una crónica, pueden dar una idea amplia y más o menos completa de la calidad y de la importancia del balneario de Apoquindo, que por su ubicación, por su proximidad a Santiago, por la bondad de su clima, etc., puede figurar en primera línea entre los establecimientos de esta clase establecidos en el país.

Así se explica que haya familias que concurran año a año a pasar en este balneario la temporada de veraneo, convencidas de las cualidades sobresalientes de sus aguas.

VISTA DEL HOTEL

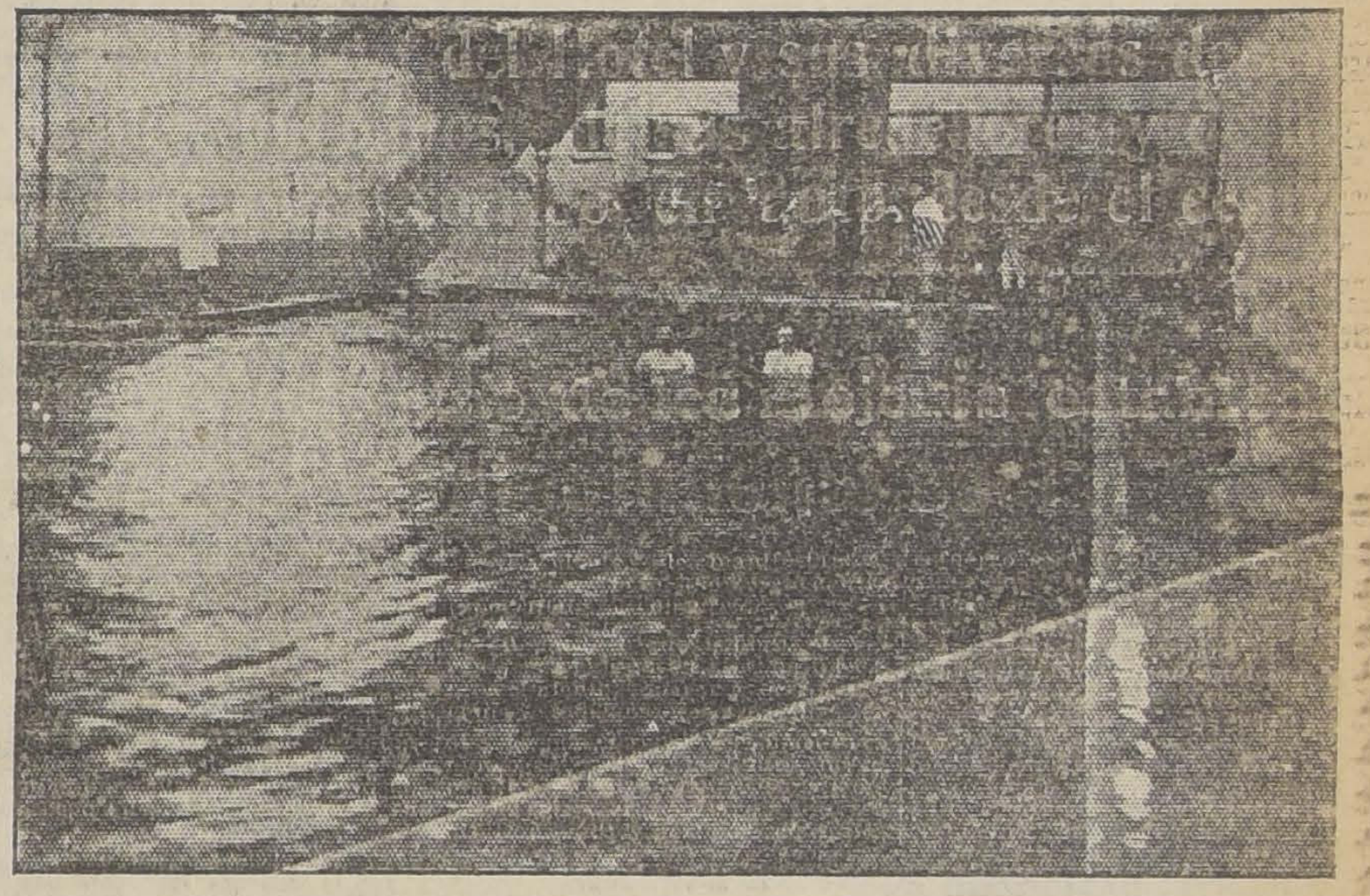

PISCINA DE NATACION

UNA DE LAS AVENIDAS DEL BALNEARIO

GRUPO DE ASISTENTES

SPLENDID
MIERCOLES 21
ESTRENO
PRIMERA FUNCION

Representa el gusto moderno europeo; no es una serie como las que el público está acostumbrado a ver; es una colección de obras que condensan la novela francesa del momento, la novela de moda con intrigas que parecen sobrenaturales, donde el gusto del novelista representa fielmente la aspiración del público, comprendiendo que su misión es no aburrirlo sino mantener su atención viva e interesada.

BARRABAS

Película folletinesca francesa, de la célebre marca GAUMONT, la misma que tiene a su activo éxitos tan grandes como "Fantomas", "Los Vampiros", "Judex", "El Pensador", etc. Acción en París. Epoca actual. Presentación de gran lujo. Obsesionantes escenas de misterios y audaces golpes de mano en plena Avenida de Versailles.—Exclusividad de la Compañía Cinematográfica Italo-Chilena.

AVENIDA
V. Mackenna 624
JUEVES 22
ESTRENO

T. Delicias Suntuoso Estreno. Obra a gran lujo y de actualidad **La Aristocracia del Dinero**
Alameda esquina San Alfonso
por la bellísima actriz de la elegancia CORINA GRIFFITH

T. Mundial Emocionante estreno intenso y fuerte drama Novela de odios y amor **Ante el Océano**
Galvez 447, Plaza Almagro
Trágicas escenas desarrolladas sobre un mar enfurecido

TEATROS - MUSICA - CINES

Unión Central. — Beneficio de Valicelli

Con un programa compuesto con las dos piezas de mayor éxito para Valicelli: "El correligionario" y "Mustafá", se efectuará esta noche la gran velada en honor y beneficio de este gracioso primer actor de la compañía Río Platense; la circunstancia de haber quedado numerosísimas familias sin localidades para la función que se hizo el Viernes, y accediendo al pedido insistente de los habitúes del teatro, la empresa resolvió repetir la velada, a fin de que Valicelli, actor, a cuya labor entusiasta, y simpatía personal se debe en gran parte el éxito de esta temporada, pueda recibir de su público el homenaje que se desea rendirle. No habrá hoy sección vermouth, para dar lugar a una fiesta de la Universidad Católica que deberá efectuarse en esta sala.

Para esta semana, se anuncian interesantes estrenos, como "La isla de Don Quijote" de Dephilippis Novoa, obra de éxito sonado, y algunas revistas de gran presentación.

Teatro La Comedia

Con éxito y muy buena concurrencia, dió ayer sus anunciadas funciones la artista española Amalia Molina. Entre las canciones y bailes que consiguieron mejores aplausos debemos consignar la jota y las clásicas saetas que con tanto sentimiento canta la aplaudida artista sevillana. Las hermanas Mayarensky y el ventrílocuo Henry II cumplieron muy bien con su cometido, haciéndose aplaudir en los números que les estaban encomendados.

Para hoy se anuncian dos funciones, en vermouth y noche, con programa especial y nuevos números por Amalia Molina y bailes clásicos por las jóvenes bailarinas hermanas Mayerensky. El ventrílocuo nacional Henry II presentará diversos tipos parlantes, que explota con éxito.

Pastora Imperio

Se anuncia su debut para la última decena del corriente mes. Según telegramas que se han recibido de Mendoza, donde trabaja actualmente, su debut ha sido uno de los mejores éxitos, tanto artísticos como pecuniarios.

Oportunamente anunciaremos la fecha precisa del debut, que se verificará en la Sala del Comedia.

Teatro Santiago

Las tres funciones que dió ayer en este teatro la Compañía Inés Berutti, confirmó el éxito que obtuvo en el día de su estreno. Las tres representaciones de ayer fueron con la opereta "La Princesa de las Czardas", cuyo éxito ha sido reconocido por todos los entendidos en el género. En esta obra se distinguen muy especialmente la señorita Berutti, la señorita Buxons y los señores González, Sanchiz, Jarquez y Retes, en las principales partes, hábilmente secundadas por las segundas partes de la Compañía. Un aplauso especial al maestro Palacios y otro al espléndido coro general.

Hoy, en la noche, cuarta representación de "La Princesa de las Czardas".

La obra que se estrenará después será la opereta del maestro Leo Fall, titulada: "El ruiseñor español", que es también uno de los grandes éxitos actuales.

Pierrette Fiori y Los Marocco prolongan su temporada en el Brasil

La temporada de Pierrette Fiori y los Marocco debía haber terminado ayer en el Teatro Brasil. Sin embargo ha sido tan simpático el éxito artístico y pecuniario, que han decidido permanecer una semana más en esta sala.

En esta nueva serie de funciones darán a conocer muchas novedades y repetirán solamente aquellos números que el público solicite insistentemente. Entre éstos figura la notable pantomima "La casa misteriosa", por Los Marocco, que se hará mañana. El Jueves estrenarán el sensacional acto "El evadido", aprendido de Onofroff. La despedida se hará el próximo Lunes con un beneficio de Pierrette.

Teatro del Cerro Santa Lucía

Una orquesta de 12 profesores, espectáculo de variedades del mejor que llegue a Santiago, películas de las principales casas exhibidoras y toda clase de comodidades ofrecerá a sus espectadores el teatro del Cerro de Santa Lucía; se ha cuidado de los menores detalles de tal modo que el espectáculo sea en todo digno del público que asistirá. Desde luego podemos decir que se ha contratado un magnífico servicio de buffet y que se darán bailes dirigidos por competentes maestros.

Teatro chileno en Buenos Aires

EL ESTRENO DE "DIVINA FARANDULA" DE VICTOR DOMINGO SILVA

La crítica de "La Prensa"

Comunicaciones de Buenos Aires nos informan del reconocimiento de eficiencia con que el público distingue la producción teatral de nuestros autores y la magnífica actuación del artista chileno.

A este respecto, hemos recibido telegráficamente los comentarios que hace "La Prensa", sobre el estreno de una obra de Víctor Domingo Silva, titulada: "Divina Farándula":

"El Viernes 17 subió a escena en el Teatro Nuevo, una obra del conocido literato chileno Víctor Domingo Silva. Un argumento de elementos sencillos constituye el asunto de esta obra, realizada con procedimientos heterogéneos que contribuyen a amenizar ciertos pasajes, pero que en cambio desvían la línea central de su trama, ocasionando inconvenientes en su acción escénica.

En cuanto a su desenvolvimiento, se aparta de la realidad, pues, su escena del cabaret, donde se efectúa el encuentro de algunos personajes que viven la obra, no es el sitio más apropiado para escenas íntimas, ni diálogos familiares, preparados artificiosamente; las escenas propias de estos sitios, como sus bailes, canciones e incidencias desvían la línea directamente favorable a la idea romántica, llevando su desenlace a un resultado forzado.

En cambio ciertos pasajes destinados a producir fácil efecto, y que son base de la comedia, contribuyeron a que el público la acogiera con aprobación y simpatía, quien, con aplausos premió el trabajo del autor.

Los intérpretes fueron también calurosamente aplaudidos, entre otros, las señoras Padin, y Puente, y los señores Mario, Flores, Lillo e Ibarra.

Las escenas de festejo que figuran en la trama de la obra, como sus cantos, bailes y una lucida ceremonia religiosa, fueron llevadas a escena con toda corrección, consiguiendo con esto que el público les otorgara sinceros aplausos".

Las veladas de teatro chileno en el Avenida

Pasado mañana Miércoles la Compañía Elsa Alarcón y Nemesio Martínez da en esta concurrida sala las celebradas comedias "Los payasos se van" de Hugo Donoso y "Entre gallos y media noche" de Carlos Cariola. Sabemos que las obras se han ensayado bien. "Los payasos" se pondrán en especial, y en la noche "Los gallos". Hay entusiasmo en el público para concurrir a estas funciones que vienen a constituir un paréntesis en la película diaria.

NOTICIAS CINEMATOGRAFICAS

TEATRO BRASIL. — Beneficio pro-Pascua Policial. — Esta noche se efectuará en el Teatro Brasil una extraordinaria velada a beneficio de la Pascua Policial. Tan hermosa obra merecerá seguramente el franco apoyo de nuestra sociedad, tanto más cuanto podrá disfrutar de un buen programa.

Este está formado por la alta comedia "El precio de la redención", interpretada por el simpático actor Bert Lytell y por la graciosa comedia "Chaplin guardián", que es de lo más apropiada para esta ocasión.

Antes de la función y en el entre actos habrá lucida retreta por el Orfeón de Policía.

TEATRO ATENAS. — Hoy se presenta en este teatro el actor caballero, el héroe de Far West norteamericano, el único que ha logrado dar al espectador una visión exacta de lo que significa la vida accidentada de aquella turbulenta región. Queremos referirnos a William Farnum, el gran actor de la Fox que ha sido la única persona que ha sabido dar al rol que le corresponde el verdadero valor.

La película se titulada: "El paso de la muerte", y este solo título podrá dar al lector una idea de lo que es en sí el drama.

GARDEN THEATRE. — "Las 4 huérfanas". — Las dos funciones de hoy las hace esta elegante sala con los penúltimos episodios de la bonita e interesante serial de aventuras y viajes titulada: "Las 4 huérfanas", intervienen los aplaudidos artistas Neva Gerber y Ben Wilson.

TEATRO ALAMEDA. — "El último amor". — Hoy estrena este cine el meritorio exponente latino, titulado: "El último amor" obra en la que hace una de sus mejores interpretaciones la hermosa actriz italiana María Melato. Va en las dos funciones.

TEATRO IMPERIAL. — "Víctima de Afrodita".— En sus dos funciones presenta hoy este cine la valiosa y artística producción vienesa titulada: "Una víctima de Afrodita", fotodrama pasional muy moderno e interesante que deberá agradar al público.

TEATRO COLON (San Pablo esq. Teatinos). — Hoy toca el final de la emocionante producción alemana en 3 épocas, titulada: "La destrucción del mundo", la parte más culminante es la que hoy presentamos, cuyo título es "Lucha entre titanes".

TEATRO REPUBLICA. — En especial y noche, da hoy este cine, la hermosa producción interpretada por Corina Griffith, la sobresaliente estrella de la Vitagraph, mundialmente conocida, como una actriz de grandes cualidades.

Mañana en las dos funciones, va la notable obra descriptiva "En el país de los hielos". El Viernes 23 la mejor serial del año "Barrabás".

TEATRO AVENIDA.— Hoy ofrece las nuevas exhibiciones a precios rebajados de la superproducción de Parker Read: "Sexo", por Luisa Glaum.— Esta producción que ha tenido el mérito de despertar la opinión y de ser discutida con calor por unos y otros, será exhibida en el Avenida hoy Lunes a insistente pedido de las familias, las que han podido sacar en limpio que en el film expresado hay el máximum de arte y de elegancia y que, además, tiene un alto simbolismo que permite a las personas que la vean y aprovechen, enderezar sus pasos por una senda ideal. La película contiene la ciencia de la vida, da una idea precisa del dolor de la ambición y del poder enorme del sexo. Mañana, 9.o programa cómico Fox Sunshinne, donde las chicas panorámicas hacen derroche de destreza y de frescura.

LA REPRISE DE HOY DE LA ASOCIACION DE ARTE CATOLICO.— La película "Sombras fascinadoras" se presentará en ambas funciones de la Sala Imperio.— Es ciertamente un asunto interesantísimo el que ha aprovechado La Asociación de Arte Católico de Nueva York en la cinta "Sombras fascinadoras", como palanca para apoyar la campaña levantada que viene realizando en pro de su doctrina y de la moral social. Las cuestiones psíquicas, que comprenden la constante investigación de los hombres de ciencia y que son el tema de toda discusión de trascendencia, aparecen en esta obra trazadas en inteligente forma para defender la tesis que sostiene la Asociación y la creencia. En cuanto al argumento mismo, a la trama de la obra, éstos constituyen una producción melodramática de alta fuerza y de emocionante desenvolvimiento, que hacen recordar el género de grand guignol, principalmente en las escenas que tienen relación con los pretendidos mensajes del mundo de los muertos. "Sombras fascinadoras" es, pues, una cinta recomendable no sólo por su trascendencia espiritual y científica, sino por la especial atracción de su aspecto teatral. Será reprisada en las dos funciones de hoy de la Sala Imperio.

"EL LADRON DE FRAC", POR MAURICIO LEBLANC, UNA DE LAS MAS NOTABLES AVENTURAS DE "ARSENIO LUPIN".—La cinematografía vienesa, de la que Max Glucksmann nos ha dado a conocer su mejor obra, "Víctima de Afrodita", presentará en las funciones del Jueves del Splendid, otra de sus obras maestras, nos referimos a la adaptación cinematográfica de una de las más notables obras del famoso novelista francés, Mauricio Leblanc, creador del inmortal ladrón elegante Arsenio Lupin, y titulada: "El ladrón de frac".

"VICTIMA DE AFRODITA", HOY POR ULTIMA VEZ EN EL SPLENDID.— Tanto en la especial como en la función nocturna de hoy Lunes del Splendid, será exhibida por última vez la super-producción vienesa que obtuvo el Sábado un gran éxito titulada "Víctima de Afrodita", emocionante drama pasional, cuyo argumento revela algunos detalles de la alegre vida de la nobleza vienesa, famosa en el mundo entero por su abandono a los placeres, ofreciendo al espectador la historia de un hombre de talento y de porvenir, seducido por el encanto de las mujeres que gustan de los hombres de quienes el mundo habla. Los más eminentes artistas de los mejores teatros de Viena interpretan esta admirable cinta, una de las mejores que el acreditado programa Glucksmann ha presentado durante el presente año.

TEATRO DELICIAS. — Alameda y San Alfonso.— Corina Griffith, la actriz de belleza sin igual, se presenta hoy en este teatro en las funciones de especial y noche con la obra social de interesante argumento, "La aristocracia del dinero", cinta que por su tema es de palpitante actualidad, a cuya atracción une el lujo suntuoso de sus escenas, y la brillante interpretación de su encantadora protagonista.

TEATRO MUNDIAL.— Plaza Almagro.— "Ante el océano", es el regio estreno de emoción que ofrece para hoy especial y noche este teatro, preciosa obra de interesante argumento llena de escenas de palpitante interés, durante las que las pasiones buenas y malas se desarrollan al par que las furias del mar en un terrible temporal. El regio lujo de imponentes salones pone su nota atractiva en este drama esplendoroso.

CINES ALHAMBRA Y VICTORIA.— Estos teatros pasarán hoy en reestreno, la emocionante producción Fox, "La vuelta del vengador", protagonizada por el gran actor William Farnum y que como se sabe, es, aunque independientemente, una continuación del argumento expuesto en la película "El paso de la muerte". Esta obra llama la atención y atrae público cada vez que se presenta porque su asunto constituye un recio y emocionante drama del que William Farnum sabe sacar magnífico partido encarnando su principal figura y dándonos una idea exacta de lo que fué para los habitantes del oeste americano aquella época terrible en que el terror mormónico invadía las comarcas, dominándolas con sus abusos doctrinarios hasta que la intervención del Gobierno americano les puso término después de sangrientas luchas.

TEATRO SAN MARTIN. — Una creación de Mary Pickford.— "Rebeca de la Granja Sol", es una hermosa reprise que la Cinema presentará hoy en las funciones de este teatro, dando así lugar al público a disfrutar una vez más de la genial actuación artística de la célebre Mary Pickford. Para los que no conozcan esta creación de la novia del mundo, diremos que es una de las mejores que ha producido: una deliciosa comedia Artcraft llena de placidez y de encanto campesino, fresca y alegre como el espíritu de la propia protagonista.

TEATRO NOVEDADES. — Muy concurridas prometen ser las dos secciones de hoy, de esta espaciosa sala del barrio Portales, con motivo del estreno de la espléndida producción europea, titulada "Su último amante", obra no válida para menores de edad, editada por la Sabaudo Films e interpretada por la bella y elegante actriz María Melato.

POLITEAMA. — "El Casamentero" se titula la producción Goldwyn que se estrena hoy. Comedia de gran hilaridad que demuestra el valor de los hombres que no son buenos mozos, y que explica el por qué casi siempre las mujeres lindas se casan con hombres feos. En esta obra hace una bonita creación la linda actriz Elena Chadwick, conocida como una de las más pícaras de las comediantes yanquis. La acompaña el genial y feo Will Rogers.

PROGRAMAS DE HOY

SPLENDID.—Especial y noche, "Víctima de Afrodita", gran superproducción vienesa.

POLITEAMA. — Especial y noche, Goldwyn, "El casamiento", por Will Rogers y Elena Chawick.

ELECTRA. — Especial y noche, Goldwyn, "La casa de las fieras", por Madge Kennedy.

DIECIOCHO. — Estreno del 8.o programa cómico Gluxmann: "Se le salió el trolley", por Cacaseno; "El día 13", por Chupetegui; "A toda velocidad", por Chupetegui"; "El salteador", por Young Búfalo; y la revista cómica de Chaplín, "La llegada a Inglaterra".

NOVEDADES. —Especial y noche, "Su último amante". Prohibida para menores de edad, creación de Mariax Melato.

AMERICAN (A. Prat 98).—Especial y noche, función extraordinaria, reestreno a precios corrientes, "La insaciable", por Francisca Bertini.

IRIS (Castro 130).—Especial y noche, "Más que la venganza", por Harry Liedtke.

AVENIDA MATAA (Av. Matta frente a San Isidro).—Hoy dos últimas exhibiciones de "Sexo", por Luisa Glaum.

COLISEO NACIONAL. — El" muerto de aquella noche".

OLYMPIA. — Especial y nocturna, el bonito e interesante argumento titulado "Miedo tirano".

BOX

EL MATCH DE AYER EN IQUIQUE, ENTRE EL CAMPEON SU AMERICANO, MANUEL SANCHEZ, Y EL CAMPEON DE AN FAGASTA, SANTIAGO MOSCA

VENCE MOSCA POR PUNTOS

Asiste una concurrencia numerosísima

Se calcula en $ 40,000 la entrada total del match

Completos detalles del encuentro

(De nuestro corresponsal, por telégrafo)

En el Stadium de Iquique se efectuó ayer tarde el encuentro que más entusiasmo había despertado hoy, en el norte del país.

Debían dirimir superioridades en un match a diez vueltas, el campeón sur-americano de los pesos livianos, Manuel Sánchez y el campeón medio liviano, de Tarapacá, Santiago Mosca.

Existía tanto en Iquique como en las ciudades inmediatas, como lo hemos venido informando, un interés enorme por presenciar el encuentro, habiéndose congregado ayer en el Stadium de ese puerto una concurrencia numerosísima, como nunca había asistido a espectáculo deportivo.

Nuestro corresponsal nos comunica, que desde medio día el local en que debía efectuarse el encuentro, era invadido por el público que deseaba buscar los mejores sitios para presenciar el match. Todas las apuestas estaban a favor de Sánchez, que llevaba la confianza de sus partidarios.

A las tres de la tarde el local ofrecía un imponente golpe de vista con la totalidad de las localidades ocupadas.

El espectáculo se inició a las 4 de la tarde con tres interesantes preliminares que fueron muy aplaudidos.

Momentos antes de subir al ring, ambos contendores fueron entrevistados por nuestro corresponsal, declarando Sánchez estar dispuesto a pelear en forma de corresponder a sus numerosos partidarios.

Mosca mostrábase nervioso, manifestando que por fin llegaba el momento tan ansiado de medirse con el campeón suramericano.

A las 5.15 P. M. hacía su entrada al ring Santiago Moscas, seguido de sus seconds, siendo largamente ovacionado, pocos instantes después, subía al tablado Manuel Sánchez, que también fué entusiastamente aplaudido.

En la balanza, ésta arrojó 65 kilógramos para Mosca y 63 kilógramos para Sánchez.

Llenados los trámites de reglamento, el árbitro señor Patricio Mann, dió la voz de "time".

El match se inició con una vuelta movida, caracterizada por continua pelea en clinch, siendo el round favorable a Sánchez.

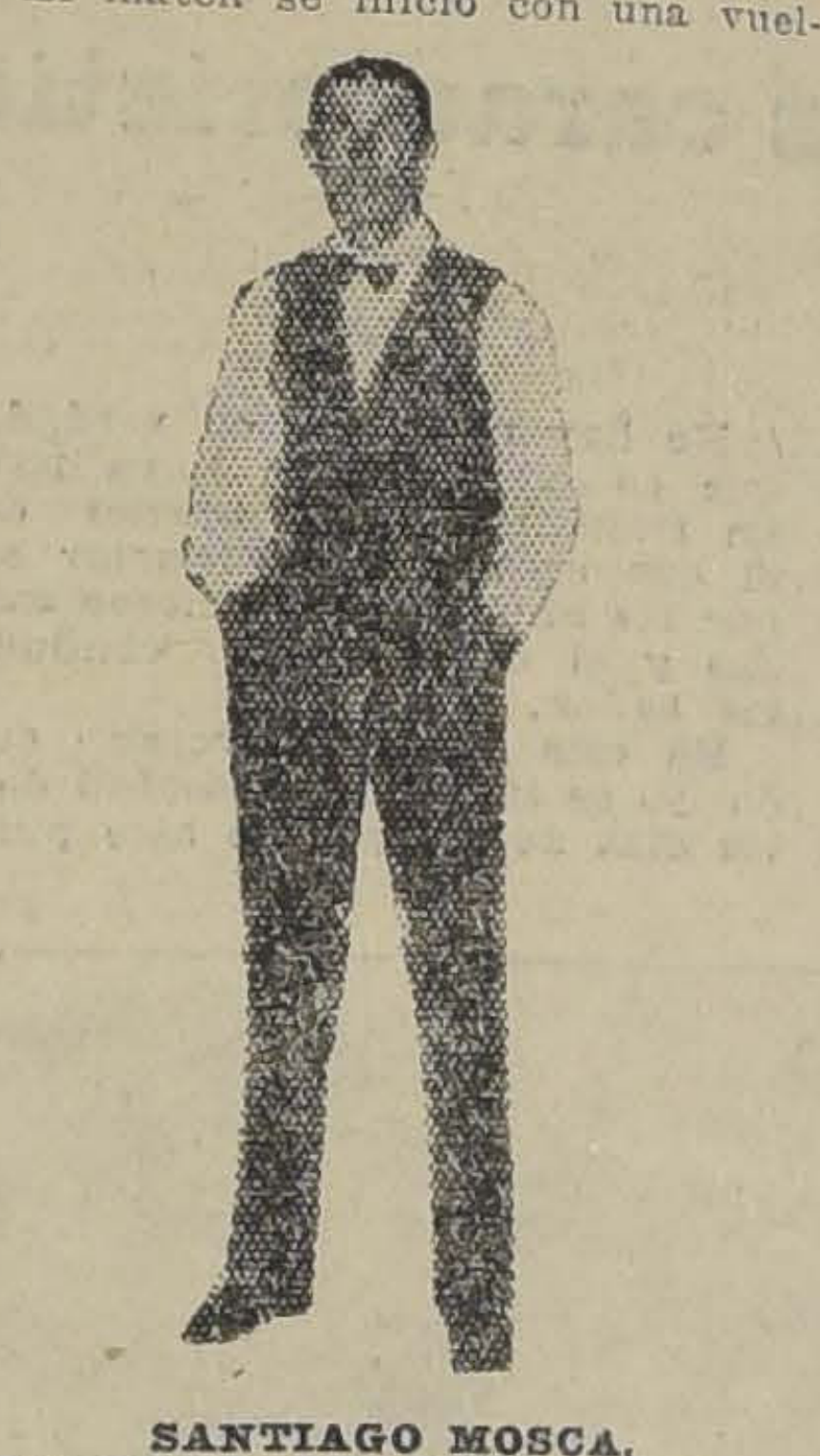

SANTIAGO MOSCA,
CAMPEON DE ANTOFAGASTA

La segunda vuelta se desarrolló en la misma forma que la anterior, buscando los contendores el cuerpo a cuerpo, castigándose ambos ma de definirse el round pate.

Los rounds siguientes fue librados, lentos y faltos de tidad. Un golpe de Sánchez la frente de Mosca, quien abundancia.

Los continuos izquierdos por Mosca hicieron sangrar boca a Sánchez.

La pelea llegó a su té ventaja apreciable para los contendores, declarando ree vencedor por puntos a Mosca, fallo que fué vivamente lebrado por los partidarios de ca, no así por los admirado Sánchez, que protestaron del to, levantándole en hombros.

EL FALLO

Nuestro corresponsal nos haber sido rudamente come actitud del réferee, pues que el fallo debió ser un

CON MANUEL SANCHE

Entrevistado Sánchez por corresponsal, manifestó contento del fallo dado por ree; que su derecha le hab do en las primeras vueltas, por una antigua luxación, pidió al corresponsal pedir vancha a Mosca, destinando mio a la beneficencia, ant para comunicar que se reti ring, no pudiendo cumplir, cuencia, el contrato que hab do con Floridor Pino, para Enero.

Refiriéndose a Santiago Mo jo que era éste un boxeador celentes cualidades físicas, dole golpeado duramente en tón y al estómago, sin

LA ENTRADA TOTAL MATCH

El corresponsal informa que trada alcanzada en el match de la cantidad de 40,000 pesos nunca superada en ning miento deportivo

---

PABLO MUÑOZ BOXING CLUB. —Este Centro efectuará esta noche, en su local del salón teatro Bulnes esquina de Martínez de Rozas, una interesante velada boxeril, con el siguiente programa:

Humberto Rodríguez versus Diógenes Espinosa, a 4 rounds.

Tres rounds entre los conocidos aficionados y profesores del Centro Pablo Muñoz, Rafael Rosales y José Rodríguez.

Cuatro rounds entre los infantiles de 28 kilos Jorge Vargas, del G. Santa Cruz, y Eduardo Valenzuela, del Pablo Muñoz.

Víctor Abello y Oscar González, en tres rounds.

Cuatro rounds entre los conocidos aficionados Justino Pesoa y Víctor Gálvez, del Pablo Muñoz.

Match de fondo, a seis rounds, entre Fabián Contreras y Miguel Silva (Kid Moró).

JAMES PERRY BOXING CLUB —La velada de esta noche.—Hoy, a las 9.30 P. M., en el Teatro Independencia ofrece este Club una interesante velada pugilista, con el objeto de reunir fondos para el entrenamiento de sus campeones que toman parte en los diferentes campeonatos de aficionados que se celebran en esta ciudad.

El programa es el siguiente:

Primera parte:

Biógrafo.

Segunda parte.—Box.

Cuatro rounds entre el mejor alumno en el peso de 51 kilos, del Centro Cornelio Saavedra, señor Pedro Ramírez, y Manuel Ramírez, del James Perry.

Cuatro rounds, entre Manuel Rojas, de 49 kilos, y Carlos Rojas, de 51 kilos.

Cuatro rounds entre los profesores del Centro, señores Miguel Contreras y Fernando Lécaros.

Match final a cinco rounds, por la definición del campeonato James Perry, en el peso gallo, señores Lindor Pardo, de 55 kilos, y Miguel Bahamondes, de 54 kilos.

BENEFICIO DEL UN

Hoy, en la carpa del Ver se efectuará el beneficio q Centro ha organizado con el allegar fondos para gastos de trenamiento de los campeones se harán representar en el peonato suramericano.

El programa es el siguient

Cuatro rounds, B. Marc H. Padilla.

Tres rounds, Melo Parisi y Romero.

Cuatro rounds, Zenón Hi Carlos Abarca.

Tres rounds entre Dionis y Abelardo Hevia.

Cinco rounds, Lindor Pa Miguel Bahamondes.

Cuatro rounds entre Lu Delfín Díaz.

Seis rounds entre Andrés y José Arratia.

Cuatro rounds entre E. S y José Lastra.

Match de fondo, a ocho entre Juan Anguita y Ca ro.

Jarabe de
RABANO YODADO
Puro o con Hipofosfito.
Exija nuestra marca
Laboratorio Chile
SANTIAGO

SPLENDID — HOY. —PLATEA, $ 2.00
Ultimas exhibiciones de la hermosa obra VIENESA
VICTIMA DE AFRODITA

MIERCOLES
"GAUMONT-PAX"
BARRABAS
por los artistas de la Comedia Francesa

T. ALAMEDA
El Ultimo Amor
por MARIA MELATO

T. GARDEN
Episodios, 10, 11 y 12
Las 4 Huérfanas

TEATRO REPUBLICA
AVENIDA REPUBLICA 239. Tel. Inglés
El mejor proyector en Chile;
FUROR". Orquesta Stella, en la
parte la señorita Judith Seller.
Hoy, especial y noche: "La aristocracia del dinero".

TEATRO AVENIDA
V. Mackenna 624
Especial y Noche: HOY

A PRECIOS REBAJADOS, en dos teatros a la vez

T. AVENIDA MATTA
Av. Matta frente a San Isidro
Hoy: Especial y Noche

Los cabarets de New-York, como un ensueño fantástico embriagan al espectador. Los BAILES simbólicos de mayor sugestión, lo encantan y dominan, el más soberbio lujo

"SEXO"

Intérprete Admirable: Luisa Glaum y una Corte de Bellas Mujeres, mariposas de amor y de pecado. El dolor y la alegría confundidos. Si Ud no ha visto esta obra aproveche

CARLOS VALICELLI

atendiendo al pedido del público que no pudo asistir a su beneficio por falta de localidades, ha resuelto efectuar otro Gran Festival en su honor y beneficio

Hoy Lunes 19 de Diciembre

con un nuevo y extraordinario programa.

TEATRO UNION CENTRAL

TEATRO SANTIAGO
Merced entre Plaza y San Antonio
Empresa Ernesto Bouquet
Gran Compañía Española de Operetas y Comedias Inés Berutti
HOY LUNES 19 DE DICIEMBRE
Quinta representación de la grandiosa opereta
LA PRINCESA DE LAS CZARDAS
Próximo estreno: El Ruiseñor Español.

TEATRO LA COMEDIA
Huérfanos esquina Morandé
Empresa Ernesto Bouquet
Tournée de despedida de la genial artista
AMALIA MOLINA
HOY LUNES 10 de Diciembre, HOY
Vermouth a las 6.15 —Noche a las 9.15.
Grandioso éxito.
AMALIA MOLINA
Hermanas Mayerensky.—Henry II
Pronto Pastora Imperio.

SALA IMPERIO
REPRISE SENSACIONAL
Producción de la Asociación de Arte Católico de Nueva York.
El impresionante melodrama de cuestiones psíquicas
"Sombras Fascinadoras"
con escenas de comunicaciones de ultra-vida.

ALHAMBRA y VICTORIA
REESTRENO — HOY
WILLIAM FARNUM en el sobrecogedor drama
"LA VUELTA DEL VENGADOR"
escenas de la época del terror mormónico.

Mañana a las 6.5
SETIEMBRE
VISIONES DE ARTE
Los maravillosos autocromos tomados en colores del natural.

DEPORTES

LA CONTIENDA DE FOOTBALL DE AYER EN LA CANCHA INDEPENDENCIA

EL ELENCO DE TALCAHUANO SE ADJUDICA POR ESTE AÑO EL TROFEO RAFAEL TORREBLANCA

Santiago Unido cae batido por tres tantos contra dos

DETALLES COMPLETOS DE ESTA IMPORTANTE REUNION DEPORTIVA

la tarde de ayer se verificó cancha Independencia N.o 1, lance inicial de la com- por el trofeo Rafael To- entre los equipos repre- de Talcahuano y Santia- había presenciado aún en capital.

la transcendencia de los que se culti- de amistad que unen a los de dos ciudades y en que demostración pública del despliegan los que pro- progreso de la cultura fí- el ejercicio de la más actividades al aire libre, con el lance de ayer, incontrovertible, que el por los deportes en esta derada por muchos única- capaz de exhibir tradi- pujanza, más no de demos- condición adorna a sus entusiasmo prometedor triunfos, de mejoramien- cultural e intelectual, amiento y consolidación ciones entre todos nues- ciudadanos.

alcanzó un éxito que igual a vencedores y ven- pueden sentirse estimula- triunfo que en común co- la cruzada formidable a sus esfuerzos y mejo-

a entender, en efecto, la y distinguida concurren- presenció el desarrollo de la confirmando esta aprecia- con los saludos con que hermosa victoria del cua- y con las estrepitosas que justicieramente tribu- uno de los exponentes, que airosos en las diferentes la jornada, sin hacer dis- ciudades.

La concurrencia

hora antes de iniciarse el las distintas aposenta- cancha estaban ya casi ocupadas. Al comenzarse de fondo presentaba ca- estos recintos el aspecto ros racimos humanos a darle mayor realce la concurrencia de nu- señoras y señoritas que du- el curso del desafío alen- sus aplausos a los conten- menos entusiastas que los aficionados. prudencial hace subir personas las que presencia- interesante lance de ayer.

La tribuna oficial

recinto congregó a lo más representativo de nuestro político, social y deportivo. de la República se de concurrir a causa de que concurrir a diver- en el vecino puerto.

El preliminar

y media P. M., a las ór- árbitro señor O. Castillo, comienzo al encuentro preli- cargo de los primeros cua- los clubs Zig-Zag y "Diario que dirimían suprema- último lance por la com- del trofeo Gath y Chaves. conjuntos se presentaron así:

González
Vargas (cap.)
Huidobro, Gómez
Germain Aguirre, Prenafre-
ta, Santander
O
E. Olivares, Espinosa,
Vargas, Figueroa
Vásquez, Cruz
Pla, Alegría
Liwingstone
"Diario Ilustrado"

los 11 minutos de iniciado el de resultas de un corner, se un entrevero frente al ba- de Liwingstone, que da por re- la apertura de la cuenta a fa- del Zig-Zag.

del período se caracterizó entusiasmo que desplegaron vencedores, finiquitando el pe- con la cuenta anotada.

quince minutos del segun- una centrada de Espinosa desgraciadamente interceptada quien se encarga de im- el balón hacia su propia red, en esta forma el tanto

minutos después, un avan- quinteto ofensivo de "El lo finiquita Alegría con un boca de jarro que produce el tanto para sus colores. este momento "El Diario" abiertamente al ataque, no- cierto decaimiento en el del Zig-Zag.

últimos momentos del par- de interés, pues la lu- equiparó pasando ambos ba- por momentos apremiantes. el término del partido con el de "El Diario", por dos tan- uno. Este triunfo signifi- este club adjudicarse el tro- y Chaves, que disputan los periodísticos, por la presente

La tribuna oficial

aposentaduría del local, iniciarse el encuentro de fon- presentaba un imponente aspec- completamente rodeada de es- tomaron colocación ca- personalidades de nues- político, social y deporti- ellos anotamos la presen- senador por Concepción don Enrique Concha, diputados se- Rafael Torreblanca, Juan Pra- y Manuel J. Navarrete, don Arturo Besoaín Molina, ante la Liga de Talca- el Consejo Superior de de Chile don Juan dirigentes de la Liga de del Consejo Local y de locales, etc., etc.

El encuentro de fondo

P. M. hizo su entrada al equipo visitante, siendo re- cariñosas manifestacio- público. Al enfrentar la tri- el capitán del cuadro Domínguez invitó a sus com- lanzar tres hurras por el Local y por el diputado don Torreblanca.

después se presentaban de juegos los jugadores lo- contestaron, a insi- de su jefe señor Teuche, de la distinguida repre- de Talcahuano.

El puntapié inicial

P. M., el entusiasta di- del trofeo en dispu- Rafael Torreblanca, daba el inicial de la gran contien- los aplausos del público, en su justo valer el de este simpático acto. jugadores, dirigidos por el de Talcahuano señor Jaime que estaba asesorado por señores Rómulo Oscar García, se movieron de haber tomado la colo- siguiente:

Talcahuano (blancos):
Robles
Canto, Sáez
Elgueta, Beltrán, D. France
(cap.), Fuentes, France
Varas
O
J. Pardo
Ahumada, Legarreta
(cap.), Catalán, Galleguillos
Del Solar, Vergara
Vera
Santiago Unido (lacres)

local inicia la primera fondo, la que es con- por el zaguero Canto, seguida un momento fe- línea blanca en que Fuen- un claro para poner en juego a su wing Varas. Este, después de correrse como una exhalación, centra, lo que da ocasión a France para lanzar un formidable tiro que detiene Vera en forma brillante. La defensa local sufrió una paralogización, creyendo que la pelota había salido del campo.

A esta altura del juego, Contreras, a consecuencia de una mala pisada, sufre un accidente que lo imposibilita para seguir actuando.

Desde este momento Santiago actúa con diez hombres.

Este contratiempo no aminora el entusiasmo de los locales, quienes tratan de contrarrestar este inesperado contratiempo, atacando en repetidas ocasiones y en forma concluyente el baluarte visitante.

El público no recibe con satisfacción este goal porque en su concepto ha considerado a France en situación of side al tomar el balón.

El ataque de los blancos persiste. Beltrán ha puesto en juego a France quien, al intervenir Galleguillos, cede la pelota a Domínguez. Vergara contrarresta a este último concediendo un corner que no da resultados.

Se produce un verdadero cañoneo en el baluarte santiaguino. Tres tiros consecutivos de Varas, Fuentes y Sánchez detiene con verdadera maestría el guardavallas Varas, ante ruidosas manifestaciones del público que aplaude la feliz actuación de este jugador que se estrena en tan encomiástica forma.

Ahumada recibe un pase de Teuche y prueba a Robles, saliendo la pelota out.

Momento a momento se acentúa el dominio del juego de parte de los locales, pero, desgraciadamente, la mala dirección de los tiros no surten efecto.

Una que otra corrida aislada e individual de Domínguez, France o Fuentes, no dan resultado por la buena intervención de del Solar y Vergara.

A raíz de un avance de Guerrero, Beltrán trata de desviar el balón pero lo toma con las manos, contraviniendo una de las reglas del juego, dentro del área penal, lo que motiva la sanción del caso. Llamado nuevamente Vergara para servir-

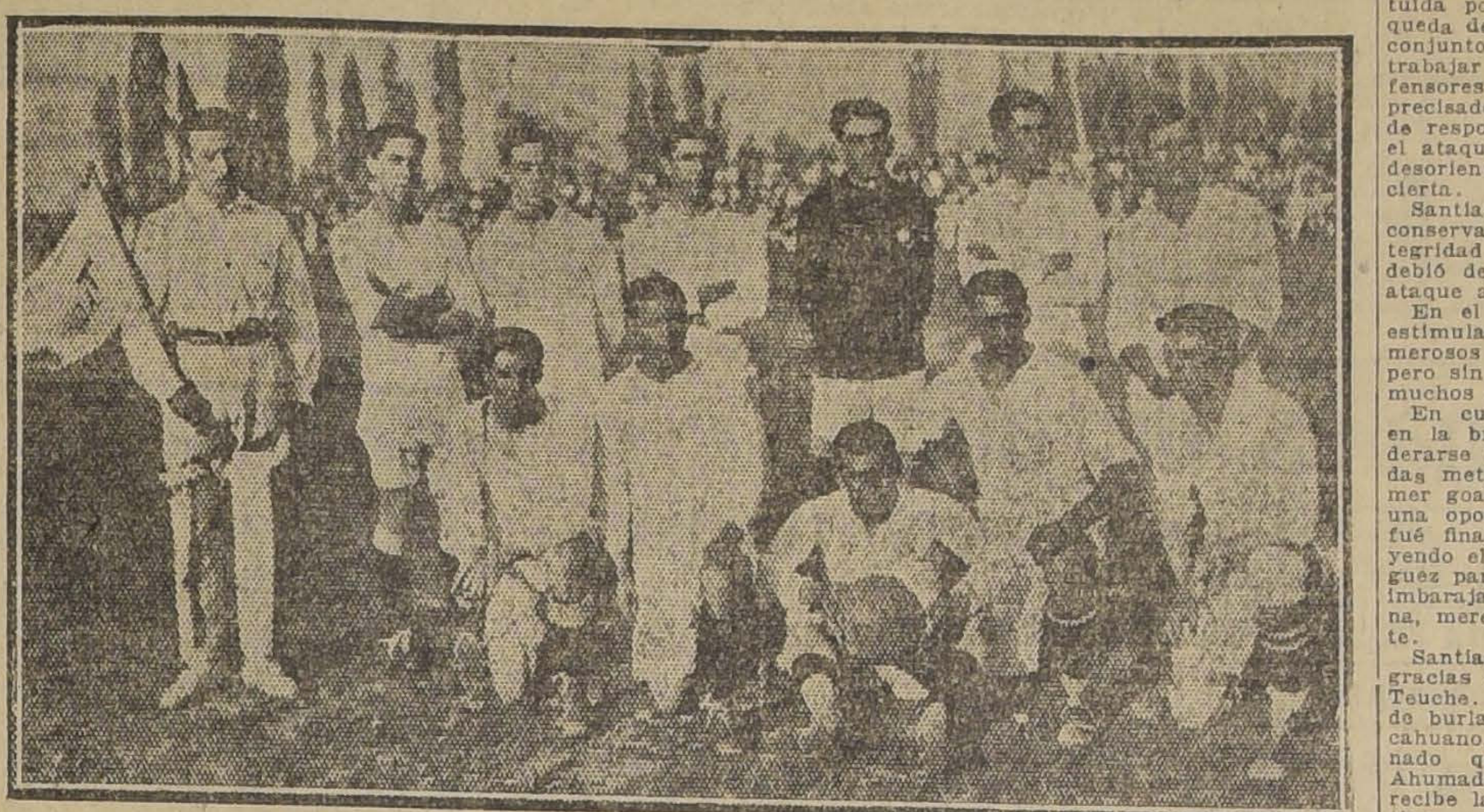

EQUIPO DE TALCAHUANO, VENCEDOR DE LA CONTIENDA

El primer tanto

Esta situación varía instantes después. En efecto, el quinteto ofensivo de Talcahuano, acomete con grandes bríos. Domínguez ha recibido el balón de Elgueta y después de burlar a Catalán y cuando pretendía rematar, Teuche se hace presente y salva la situación de apremio cediendo la pelota a Ahumada. De continuo Beltrán desaloja el balón de los piés de Ahumada y lo cede a Varas. Este puntero se corre algunos metros y enfila un formidable shoot, que detiene Vera con dificultad con ambas manos, pero tal era el impulso que traía que no pudo alejar suficientemente el balón. De rebote y a boca de jarro el celebrado insider internacional Domínguez, se aprovecha de esta circunstancia para colocar el primer tanto del día a los 5 minutos de iniciada la contienda.

El público exteriorizó sus aplausos por la apertura de la cuenta.

Viene un período en que los locales se ven severamente amenazados

Indudablemente el elenco visitante es dueño del campo. Resultan ineficaces todos los esfuerzos de los lacres por evitar que su ciudadela no sufra el peso de la acción de los contendores.

De entre sus numerosos avances, se destaca uno que finiquita Domínguez con un potente shot que salva Vergara en la misma puerta.

Instantes después, y cuando la lucha estaba en todo su apogeo, llegó el término del primer período con la siguiente cuenta:

Talcahuano: 2 tantos.
Santiago: 1 tanto.

El segundo período

A las 6.10 se reinició el juego, moviendo la pelota Fuentes, quien la entregó a France, dando éste trabajo a Varas, pero salió out por ir con fuerza.

Posesionado Pardo del balón hizo una corrida que finalizó por tiro desviado.

Domínguez y Fuentes iniciaron una buena combinación que France

lo, lo hace en tal forma que cobra el segundo goal para los colores metropolitanos.

Las grandes manifestaciones de regocijo con que exterioriza el público esta jugada, da maravillosas energías a los defensores locales, los que mantienen en jaque a los zagueros blancos.

Un momento de intensa expectación la constituyó un magnífico avance de Teuche, quien, salvando todos los obstáculos, queda en situación de aportar un nuevo punto para sus colores, pero una desgraciada intervención de Ahumada, quien se interpone inoportunamente a Teuche, lanza el balón fuera, perdiéndose, por este motivo, una notable oportunidad para Santiago.

Los jugadores visitantes, que visiblemente demuestran agotamiento, en especial su línea delantera, procuran hacer algunos avances individuales, en uno de los cuales France remata con fuerte gambetazo, tocando la pelota en la parte inferior del travesaño.

Sánchez, que juega sin apremios

EL ELENCO REPRESENTATIVO DE LA CAPITAL

por el ágil conjunto visitante, que se debe principalmente a que el capitán del cuadro local, ante el retiro de uno de sus hombres por las causas anotadas anteriormente, se desconcierta y abandona su puesto en la defensa para reemplazar al insider izquierdo.

El tanto de empate

Sin embargo, el cambio de puesto de Teuche le favorece a los 12 minutos, pues, al recibir un pase de Guerrero, se lanza resueltamente al ataque, burla a Elgueta, en seguida a Canto y desde 10 metros remata con un potente tiro que detiene Robles con las manos débilmente, situación que aprovecha Ahumada para marcar el tanto de empate.

La contienda adquiere desde estos momentos inusitado interés, desarrollando ambos conjuntos un juego movido y eficiente que arranca frenéticas aclamaciones del público.

El quinteto ofensivo de Talcahuano no revela mayor cohesión y sus ataques logran amagar seriamente la valla defendida por Vera, pero sin que puedan lograr su objetivo de aumentar la cuenta por la buena defensa que le oponen Vera y del Solar, quienes con sus oportunas salvadas se hacen merecedores a los estímulos de los espectadores.

Ahora corresponde a los lacres poner en jaque a sus contrarios. Legarreta con su habitual actividad y presteza, hace juego hacia su compañero de ala. Pardo, ante el avance de Sáez, ejecuta una buena centrada que aprovecha Teuche para probar a Robles mediante tiro alto. Canto con toda oportunidad aleja la embestida.

Se nota en el equipo local falta de cohesión en sus líneas. La ausencia de Teuche en la línea media se hace notar visiblemente, perjudicando así la labor del centro half, que tiene que multiplicarse para contrarrestar los sucesivos avances de Fuentes, Domínguez y France. En estas condiciones la acción del novel jugador intercity Catalán no corresponde a la confianza que en él se había depositado.

El segundo tanto de Talcahuano

El elenco visitante, más avesado en esta clase de competencias se aprovecha de las indecisiones del cuadro local y mediante sucesivos ataques ponen en serio peligro a la valla de Vera. Un remate formidable de Domínguez obliga al arquero a conceder un corner. Muy bien servido el puntapié esquina por Sánchez, se produce un serio entrevero en que intervienen varios jugadores. Por último France, a un metro del arco, lanzó un tiro que produce el segundo tanto de Talcahuano a los 27 minutos de juego.

remató con tiro largo que dió en el travesaño y entró a la cancha al mismo tiempo que Vergara, con oportuno cabezazo dentro de su propio campo. Esta jugada, que dentro de la rapidez con que se efectuó y por estar el árbitro en posición tal que no podía apreciar en debida forma la trayectoria de la pelota, dió origen al tercer goal de los penquistas, punto que, como tal, lo dió a favor de éstos.

El público, compenetrado de esa decisión del árbitro, hizo una gran manifestación de protesta por cuanto consideró que no había motivo para dar un punto que no se había producido.

El señor Oscar García, que servía el puesto de guardalíneas, manifestó al señor Echeverría estar en desacuerdo con la decisión que había tomado, pero ante el firme propósito de éste de mantener su fallo, optó por renunciar a su puesto.

Continuado el juego, la línea delantera local presionó constantemente a la zaga visitante, debiendo ésta contrarrestar este empuje por todos los medios a su alcance.

A raíz de uno de estos avances, Canto comete un hands en el área peligrosa que es sancionada con el castigo correspondiente. Llamado Vergara para hacer cumplir el castigo, lo hizo en tal forma, que Robles interviene con felicidad.

Persistieron los locales en desbaratar a los defensores blancos, los que se vieron compelidos a cometer varios corners que Pardo sirvió bien pero sin resultados positivos.

Un tiro matemático de Guerrero pegó con fuerza en el travesaño de la valla penquista, regresando la pelota al campo.

Elgueta y Domínguez, acompañados de Sánchez, ponen en peligro la valla de Vera, pero Vergara interviene eficazmente, anulando la peligrosa intentona de los ágiles blancos.

Por más de diez minutos el juego se estaciona en el centro del field, pero caracterizándose por los continuos foulds de los visitantes. En este lapso de tiempo, se produjeron no menos de siete foulds.

Legarreta, con todo entusiasmo, inicia varias corridas, asesorado por Pardo, pero la oportuna intervención de Canto y D. France, resta eficacia a estas jugadas.

Insisten estos jugadores en probar fortuna y vemos que, al rematar Legarreta, es cargado en mala forma por Sáez, pasando desapercibida para el árbitro ésta y otras faltas.

Hasta este momento, Santiago, a pesar de la desventaja, trabaja con gran tesón, y hace replegarse a los defensores blancos, quienes trabajan como leones, para defender su va-

por la visible falta de Teuche, que está actuando de delantero desde la iniciación del segundo período, remata sus corridas con lanzamientos desviados.

Catalán y Galleguillos, trabajan denodadamente, dando constante labor a sus delanteros, cercando a Robles que ve constantemente amagada su valla por Legarreta, Teuche y Ahumada.

Con plena labor, y cuando Domínguez se corría con probabilidades de éxito, sonó el pitazo final de este encuentro, quedando el resultado a favor de Talcahuano, por tres tantos a dos de los locales.

Comentarios

La contienda de ayer no correspondió a las expectativas que habían cifrado en el lance nuestros aficionados.

Ninguno de los cuadros logró impresionar ni por el juego desarrollado en conjunto ni por la labor desplegada individualmente por sus componentes.

El conjunto de Talcahuano, campeón del país de esta rama de la cultura física, juega mucho más que lo que demostró en el lance que ocupa nuestra atención.

Hay una razón que explica en forma precisa la defección del elenco visitante. Los entusiastas huéspedes están acostumbrados a intervenir en competencias con una temperatura más o menos constante y al nivel del mar. El excesivo calor del día de ayer hubo de influir en forma visible en los jugadores del elenco campeón del país.

Para confirmar esta apreciación, bástenos recordar que Talcahuano, en el primer cuarto de hora, puso de manifiesto sus verdaderas condiciones. En cambio, en la segunda etapa, sus jugadores se limitaron a defenderse de los continuos ataques del quinteto ofensivo de la capital y sus visitas a la valla defendida por Vera, jamás fueron el resultado de un avance combinado y metódico en el sentido preciso de estos términos.

La mayoría de los espectadores que concurrieron al lance, creyeron presenciar una verdadera academia de football, ya que los antecedentes del equipo visitante así lo predecían.

La inteligencia y armonía entre las diferentes líneas; los ataques rápidos y combinados; el apoyo constante de la línea media a los delanteros; los golpes de cabeza oportunos y precisos; las centradas matemáticas de los punteros, etc., etc., todas estas fases de un match que dan brillo y realce al espectáculo, faltaron en absoluto en la justa que comentamos.

Santiago, aunque puso de manifiesto mucho corazón y empeño en sus embestidas, tampoco logró convencer a nadie.

No podía exigirse a nuestro cuadro representativo otra actuación, ya que hubo de intervenir con sólo diez hombres, toda vez que Contreras, insider izquierdo, sufrió una grave lesión en la rótula a los tres minutos de iniciado el juego, abandonando por este motivo el lance.

Por otra parte quedó de manifiesto un error imperdonable de táctica empleado por un jugador de experiencia, como es Teuche, que capitaneaba el elenco de Santiago. En efecto, cuando Contreras dejó incompleta la línea de ataque, el capitán abandonó su puesto y pasó a integrar el quinteto delantero. Es un hecho universalmente conocido que la llave de todo elenco es constituída por la línea media. Si falla, queda de hecho desarticulado todo el conjunto. Los delanteros no pueden trabajar por falta de apoyo y los defensores de la última línea se ven precisados a abandonar sus puestos de responsabilidad. En una palabra, el ataque se debilita, la defensa desorienta y el conjunto se desconcierta.

Santiago debió jugar con un back, conservando en todo momento la integridad de la línea media, o bien debió dejarse la responsabilidad del ataque a sólo cuatro hombres.

En el segundo período Santiago, estimulado francamente por sus numerosos partidarios, atacó con tesón pero sin método, malográndose así muchos esfuerzos.

En cuanto a los puntos anotados en la brega sólo dos pueden considerarse como la resultante de jugadas metódicas y científicas. El primer goal de Talcahuano, a raíz de una oportuna corrida de Varas que fué finalizada por certero tiro, cayendo el balón a los pies de Domínguez para anidar la pelota en forma imbarajable en la valla metropolitana, merece el calificativo de brillante.

Santiago obtuvo el primer punto gracias a un esfuerzo individual de Teuche. Este hábil jugador, después de burlar a tres defensores de Talcahuano, lanzó un fortísimo esquinado que rebotó en el travesaño. Ahumada, ventajosamente colocado, recibe la pelota de rebote y sin dar tiempo para nada iguala posiciones.

El segundo goal de Talcahuano se produce a raíz de un corner. Frente a la valla defendida por Vera presenciamos un entrevero que aprovecha France para tomar nuevamente ventaja.

El tercer punto que el árbitro concedió al elenco visitante merece un levantado y sereno estudio. France, colocado a doce metros del arco, lanza un fortísimo tiro. La pelota pega en la parte inferior del travesaño y una parte de ella alcanzó a rozar la red. El balón iba lanzado con tal impulso que volvió directamente del travesaño al campo de juegos y más o menos a ocho metros y antes que llegara al suelo, fué cabeceado por Vergara. El árbitro, que por la rapidez de la jugada no estaba ventajosamente colocado—ya que entre él y la valla no había menos de 30 metros—concede un tanto a favor de Talcahuano. El guardalíneas señor Oscar García, miembro de la Asociación de Referees de Chile, se acercó al juez a expresarle que el tanto no se había producido; y como sus observaciones fueran desoídas en absoluto por el referee, abanodnó su puesto y se negó a seguir desempeñando sus funciones.

A fin de cumplir a conciencia nuestra misión de informar a nuestros lectores, hasta los menores detalles, nos acercamos después de la brega al entusiasta deportista señor Jaime Echevarría, que dirigió la contienda, quien se sirvió expresarnos que, a su juicio, el balón pegó en la parte inferior del travesaño tocando parte de la pelota en la red y cayendo en el acto al interior del arco.

El presidente de la delegación de Talcahuano sostuvo igualmente la misma impresión.

Estamos en situación de afirmar que el distinguido deportista que dirigió el encuentro, sufrió en esta faz de la contienda una lamentable paralojización.

En efecto, el balón, después de haber pegado en el travesaño, volvió directamente a la cancha y no cayó al interior del arco. Esto se puede probar en forma precisa con el hecho concreto que dejamos establecido, o sea, que la pelota después de haber pegado en el travesaño, volvió a la cancha y antes que llegara al suelo recibió un fuerte cabezazo de Vergara que estaba situado a ocho metros de la valla.

Queda, pues, en pie un hecho que no admite discusión: la pelota no ha tocado al suelo dentro del arco.

A este respecto el reglamento es categórico. El árbitro sólo puede conceder un goal cuando la totalidad de la pelota haya penetrado en la valla. Si la mitad del balón pega en la parte inferior de la red, el resto en el travesaño, el tanto no se ha producido. Que parte de la pelota pegó en el travesaño no puede ser discutido, ya que la pelota volvió hacia la cancha. Si la totalidad del football hubiera tocado la red, inmediatamente el balón había perdido el impulso y lejos de rebotar hacia la cancha habría caído al interior de la valla.

Finalmente, si hubiera caído al interior del arco, no pudo haber mediado a ocho metros un golpe de cabeza de Vergara. Este cabezazo fué visto por todo el mundo.

Reconocemos en el señor Echevarría un distinguido deportista. Hacemos cumplida fe a su palabra, pero en cumplimiento de nuestra misión—delicada muchas veces — nos vemos precisados a estampar nuestro juicio sereno en el sentido de que el entusiasta juez dictó un fallo que no refleja fielmente lo acontecido.

En todo caso se confirma la opinión que hemos sostenido en estas columnas en muchas ocasiones en el sentido de que el árbitro, al iniciar las contiendas debe designar jueces o consultores de arcos, para los casos dudosos.

El último goal de Santiago fué el resultado de un puntapié penal.

No creemos oportuno hacer un análisis del juego individual desarrollado por los componentes de ambos conjuntos, toda vez que faltando la armonía en los cuadros, muchos de los buenos elementos que en ellos actuaron sin la cooperación necesaria hubieron de fracasar lamentablemente.

Tlcahuano tuvo sus puntos fuertes en Elgueta como medio zaguero; Varas, como puntero izquierdo y Domínguez, como insider derecho.

El guardavalla Vera, el zaguero Vergara; el medio zaguero Catalán en el segundo período y Legarreta, fueron los mejores hombres del cuadro local; Teuche trabajó con entusiasmo, pero no cooperó a la defensa como era su misión.

El público, en general, correcto, aunque tuvo aisladamente algunas expresiones hostiles hacia el árbitro.

La policía cumplió su labor a entera satisfacción. Nuestros parabienes al jefe de las fuerzas, el comisario de la Brigada Central, señor Oscar Honorato.

ATLETISMO

POR LA COPA MANUEL LANGER. — El torneo de ayer por la competencia de esta copa. — Durante el día de ayer se llevó a efecto en los Campos de Chile **el tercer torneo** por la competencia de la Copa Manuel Langer.

Damos a continuación los resultados generales del torneo:

100 metros. — Aquiles García A. — (A. P.) 2.o Armando Venegas, (C. C.). 3.o Luis Castro (C. C.) Tiempo: 11" 3|5.

200 metros. — 1.o Camilo Castro. (C. C.). 2.o Luis Castro (C. C.) 3.o Vicente Pizarro (C. C.) Tiempo, 25 2|5.

400 metros. — 1.o Camilo Castro (C. C.) 2.o Luis Castro (C. C.) 3.o Luis Moller (A.)

1,609 metros. — 1.o Manuel Rojas (C. C.) 2.o Luis Castro (C. C.) 3.o Manuel Rubio (A.) Tiempo 5'15".

5,000 metros. — 1.o Salvador Vásquez (C. C.) 2.o J. Moreno (A. P.) 3.o Armando Venegas (C. C.)

110 metros vallas. — 1.o Juan Vallene (C. C.) 2.o Vicente Pizarro (C. C.) 3.o Benjamín Pedreros (A. P.)

1.o Equipo de postas. — Colón. 2.o Arturo Prat.

Bala. — 1.o Altamiro Salinas (G. C.) 2.o Enrique Cuevas (A.) 3.o José Pinto (C. C.) Distancia, 9.41 metros.

Disco. — 1.o Altamirano Salinas (C. C.) 2.o José María Uribe (A. P.) 3.o Benjamín Pedreros (A.P.) Distancia, 33.70 metros.

Dardo. — 1.o Carlos Abarca (A. P.) 41.50 metros. 2.o Altamiro Salinas, 32.28 metros. 3.o Enrique Cuevas (A.) 31.73 metros.

Martillo. — 1.o José María Uribe (A. P.) 21.40. 2.o Altamiro Salinas (C. C.) 3.o Juan Aliste León, (A. P.)

Salto triple. — 1.o Aquiles García A., 11.90 metros (A. P. 2.o Juan Valiente, 10.74 (C. C.) 3.o Gustavo de la Barrera, 10.57 (C. C.)

Salto alto con impulso. — 1.o Ernesto Langer (A. P.) 1.51 metros. 2.o Raul Orrego (C. C.) 3.o Abelardo Plaza (A. P.)

Salto alto sin impulso. — 1.o Aquiles García A. (A. P.) 2.o Raul Orrego (C. C.) 3.o Enrique Cuevas (A).

Salto largo con impulso. — 1.o Aquiles García A (A. P.) 5,40 metros. 2.o Juan Valiente (C. C.) 5.29. 3.o Vicente Pizarro (C. C.). 5,14 metros.

Salto largo sin impulso. — 1.o Aquiles García (A. P.). 2.78 metros. 2.o Benjamín Pedreros (A. P.) 2.58 metros. 3.o Vicente Pizarros, (C. C.) 2.57.

Garrocha. — 1.o José Daveggio (C. C.) 2,80 metros. 3.o Carlos Abarca (A. P.) 3.o René Espinosa, (C. C.)

En consecuencia, el estado de puntos entre los centros ha quedado en la siguiente forma:

Cristóbal Colón, primer torneo, 15; 2.o torneo, 44; 3.er torneo, 58; total, 117 puntos.

Arturo Prat, 1.er torneo, 25 1|2; 2.o torneo, 16; 3.er torneo, 36; total, 77 1|2 puntos.

Andacollo, 1.er torneo, 16 1|2; 2.o torneo, 30; 3.er torneo, 6; total, 52 1|2 puntos.

LA INVITACION DE NUESTRO GOBIERNO PARA REALIZAR EL PLEBISCITO

DE TACNA Y ARICA

LA RESPUESTA DE LA CANCILLERIA DEL PERU LLEGO EN LA MAÑANA DE AYER A LA MONEDA

Su texto será dado a conocer hoy oficialmente en el Consejo de Gabinete

Breve entrevista con el Ministro de Relaciones Exteriores, señor Ernesto Barros Jarpa

La nota peruana rechaza la idea del plebiscito, proponiendo en cambio someter al arbitraje la solución del problema del Pacífico

Ha seguido preocupando la atención pública el resultado de la iniciativa de nuestro Gobierno al invitar al del Perú a la realización del Plebiscito estipulado en el Tratado de Ancón, para terminar de una manera definitiva con el viejo problema del Pacífico.

Desde las primeras horas de la mañana de ayer el público esperaba con interés el anuncio de la llegada de la respuesta del Perú a la nota de nuestro Gobierno, respuesta que, como lo anunciábamos en la sección de informaciones del extranjero de nuestra edición de ayer, había sido colocada en las oficinas cablegráficas de Lima.

LLEGADA DE LA NOTA

A las 7 A. M. de ayer llegó a poder del Ministro de Relaciones Exteriores, señor Ernesto Barros Jarpa, la nota contestación del Gobierno del Perú.

En síntesis, y como había sido anunciado por nuestro corresponsal en Lima, la nota peruana rechaza la idea de realizar el plebiscito, proponiendo en cambio se someta al arbitraje la solución del problema del Pacífico.

El Gobierno ha juzgado conveniente no dar a la publicidad la nota contestación hasta que su texto no sea oficialmente conocido en el Consejo de Gabinete que se celebrará hoy, a las 11 1|2 A. M.

Por lo demás en la sección cablegráfica de nuestro diario damos una amplia información al respecto.

CON EL MINISTRO DE RELACIONES EXTERIORES

En las últimas horas de la tarde de ayer tuvimos oportunidad de conversar breves momentos con el señor Ministro de Relaciones Exteriores, don Ernesto Barros Jarpa, quien nos manifestó que la nota respuesta de la Cancillería peruana sería contestada en el día de hoy, y que a las 11 1|2 habría un Consejo de Ministros para acordar los términos definitivos de aquella respuesta.

Nos agregó que la nota no había sido entregada a la prensa por encontrarse en Valparaíso el Presidente de la República, quien llegaría a las once de las mañana del día de hoy.

Según nuestras informaciones, el Canciller señor Barros Jarpa se ocupó en la tarde de ayer de redactar la respuesta a la nota del Gobierno peruano, cuyos términos pondrá en conocimiento del Presidente de la República y de los Ministros de Estado en la mañana de hoy.

MANIFESTACIONES EN LIMA

Por informaciones recibidas en esta ciudad se sabe que en Lima se habrían realizado diversas manifestaciones, algunas de las cuales no concuerdan con el pensamiento del Gobierno peruano en su manera de resolver el problema del Pacífico.

EXPULSION DE PERUANOS

En los múltiples reportajes a que tanto el señor Leguía como su Canciller, señor Salomón, se han prestado, como medida preparatoria, de su respuesta oficial, a la invitación chilena, han hecho especial hincapié en la expulsión de peruanos que **habría** ordenado en Tacna el Gobierno de Chile.

De la historia de los acontecimientos, se desprende que tales expulsiones no han existido, y para ello vamos a citar documentos emanados de la propia Cancillería peruana.

El señor don Francisco Tudela, Ministro de Relaciones del Perú, dijo el 3 de Diciembre de 1918, en circular dirigida a sus representantes en el extranjero:

"Debe quedar ante todo establecido que los nuevos atropellos contra la población peruana, se han realizado (?) en Pisagua y especialmente en Iquique, que son los principales puertos del antiguo departamento peruano, **hoy provincias chilenas de Tarapacá,** para evitar la confusión que pudieran producir en el criterio universal las rectificaciones de agentes consulares residentes en Tacna y Arica, que acreditan que en estas últimas provincias peruanas, también ocupadas por Chile, **no ha habido ataque alguno a peruanos.** Como en el exterior se habla generalmente de Tacna y Arica, al referirse a la cuestión territorial pendiente, entre el Perú y Chile, hay que hacer notar la diferencia entre el territorio de esa provincia y el departamento de Tarapacá, cuya capital es Iquique, para que **no se crea que las rectificaciones de tranquilidad pública en Tacna y Arica,** desautorizan la evidencia incontrastable de los clamorosos atentados que los peruanos de Pisagua, Iquique y aún de los residentes en Antorfagasta, han sufrido en sus personas y bienes, **de parte de los pobladores chilenos".** . . .

Del anterior documento, se desprende que, de haber habido expulsión de peruanos, ella habría circunscrito a las provincias chilenas de Tarapacá y Antofagasta, y no se ve qué influencia habría podido tener dicha expulsión en la provincia de Tacna, con motivo del plebiscito que prescribe el Tratado de Ancón.

Otra prueba de que, lejos de expulsárseles violentamente, los peruanos gozan en Chile de toda garantía, es el hecho que, con la severidad de los números, establece el censo de 5 de Diciembre de 1920.

Según éste, los ciudadanos peruanos ascienden en Chile a **doce mil** cincuenta y dos. En tal forma, la colonia peruana, en cuanto a su número, ocupa en Chile el tercer lugar. Sólo la exceden la española, que desde la guerra europea ha llegado a contar 24,775 individuos y la boliviana que alcanza a 15,000 y tantos.

TACNA

(De nuestro corresponsal por telégrafo)

ARICA 18. —**Persecuciones políticas en el Perú.**. — En el vapor "Inca", que hace su servicio en el lago Titicaca, llegaron a La Paz noticias referentes a la intensificación de las persecuciones políticas del Presidente Leguía.

El mismo día que en la Cancillería peruana se recibió la nota chilena, se hizo apresar a varios notables vecinos del Cuzco, con la orden de que fueran internados en la isla, prisión que existe en el lago Titicaca; pero un fuerte temporal obligó al vaporcito que los conducía, a recalar en Guaqui, punto boliviano, donde, los prisioneros se pusieron al amparo de las autoridades de ese país.

En otras ciudades del Perú, continúan los arrestos, no siendo sólo políticas las víctimas, sino también distinguidos militares, entre ellos los coroneles Sarmiento y Martínez, comandantes Llosa, y Riveros y otros subalternos acusados de sustentar ideas contrarias a las del Gobierno, los que son conducidos al presidio d San Lorenzo.

Asegúrase que algún tiempo anterior a la nota chilna, el Estado Mayor peruano había llamado a las armas a 3,900 conscriptos, con el objeto de sofocar una revolución en la región oriental.

El Gobierno boliviano no ha tomado aún resolución alguna, sobre el pedido de amparo que le hacen los presos políticos llegados a Guaquí.

ASOCIACION ATLETICA DE SANTIAGO. — Cita a sesión de directorio para hoy a las 9 P. M. y a junta de consejo (2.a citación), para el Jueves en los salones de "El Diario Ilustrado".

AVIACION

AERO CLUB DE CHILE. — Hoy a las 9.30 P. M. habrá junta general con el objeto de elegir nuevo directorio.

COMERCIO

MATADERO PUBLICO

ENCIERRA DE HOY

Ganado mayor		Ganado menor	
Bueyes. . .	49	Corderos .	1048
Novillos. . .	200	Cerdos.. . .	58
Vacas.. . .	117	Cabros. . .	0
En vara. ..	33	Terneros. . .	38
Total. . .	399	Total. . .	1144

GUIA

DE CORREDORES DE LA BOLSA DE COMERCIO

LUIS RAMIREZ SANZ
AUGUSTO OVALLE CASTILLO
Bandera 55 —Teléfono 2511

FARO
CIGARRILLOS
20 cts. PAQUETE

EL MEJOR Y MAS PRACTICO JUGUETE PARA LOS NIÑOS
ESTADO 74
ESTADO 74
LO FABRICA Y VENDE LA MALETERIA "EL FARO"

EN EL CLUB DE SEÑORAS

LA FIESTA DEL ARBOL DE PASCUA DE AYER

Se efectúa con todo éxito

NIÑOS ASISTENTES A LA FIESTA DEL ARBOL DE PASCUA

Conforme lo habíamos anunciado, ayer se llevó a efecto en el Club de Señoras la fiesta del Arbol de Pascua que las socias de esta institución habían preparado en obsequio del mundo infantil.

En el Arbol de Pascua, iluminado por mil luces de diversos colores, colgaban multitud de valiosos juguetes que fueron repartidos a los pequeños asistentes.

Durante toda la fiesta un gran número de tonys, clowns y un Chaplin, más o menos auténtico, hicieron las delicias de los pequeñuelos que guardarán un agradable recuerdo de esta simpática fiesta. También les fueron repartidos en gran abundancia a los niños dulces, refrescos y golosinas de distinto género, lo que contribuyó a aumentar el regocijo de los pequeños huéspedes.

EL TIEMPO

EN 18 DE DICIEMBRE DE 1921
Barómetro, a las 12 M., 712.

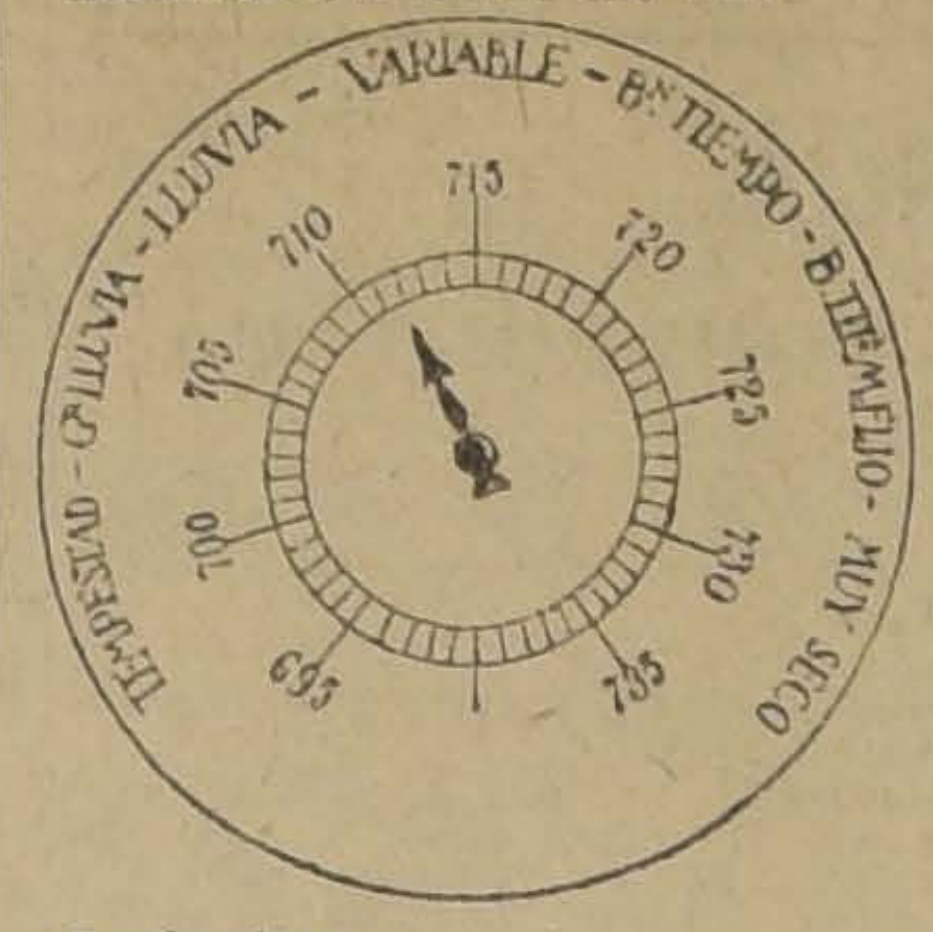
TEMPESTAD - G. LLUVIA - LLUVIA - VARIABLE - Bn TIEMPO - B. TIEMPO FIJO - MUY SECO
695
700
705
710
715
720
725
730
735

Barómetros:
A las 6 A. M., 712.5.
A las 12 M., 712
A las 6 P. M., 712.
Termómetros:
Máxima, 27.5.
Mínima: 14.2.
Viento:
Viento dominante: S. N.
Velocidad del viento, kilómetro por hora: 11.5
Kilómetros recorridos por el viento, en 24 horas: 200.2.
Hidrometeoros:
Rocío.
HOY:
Sol. — Sale a las 4.48.
Se pone a las 7.7.
Luna. — Sale a las 10.43.
Se pone a las 9.39.

J. KOHN y Cia.
OPTICOS
Instrumentos de precisión
Santiago, París, Valparaíso
Pasaje Matte 23. Esmeralda 170.
Ejecución exacta de prescripciones de oculistas.
Sección especial para provincia.

INAUGURACION DEL RESTAURANT DE APOQUINDO

SE EFECTUA AYER CON ASISTENCIA DE DISTINGUIDAS FAMILIAS DE NUESTRA SOCIEDAD

Una agradable tarde de campo

EL INTENDENTE DE SANTIAGO Y ALGUNAS OTRAS PERSONAS EN EL RESTAURANT DE APOQUINDO

Ayer en la tarde, conforme se había anunciado, se efectuó la inauguración del Restaurant de Apoquindo, que cuenta con modernas instalaciones y que será, a no dudarlo, un sitio de agradable recreo y en el cual se darán cita las familias de nuestra sociedad.

A esta inauguración concurrieron más de mil personas que visitaron detenidamente las diversas dependencias con que cuenta el Restaurant aludido, transcurriendo toda la tarde en medio de un agradable ambiente, aprovechando los concurrentes la oportunidad que se les ofrecía de pasar un hermoso día de campo.

Durante toda la tarde dos bandas de músicos y dos buenas orquestas ejecutaron escogidas piezas de sus repertorios. El propietario del Restaurant atendió con esmero a los visitantes, poniendo a su disposición un bien servido buffet.

LA GRAN KERMESSE ITALIANA DE AYER

SE DESARROLLA CON TODO LUCIMIENTO

Concurren a ella distinguidas familias de la Colonia residente en nuestra capital

Con gran lucimiento se efectuó ayer la fiesta campestre colonial organizada por la Sociedad de Socorros Mutuos "Italia", a fin de reunir fondos destinados al mausoleo de la Sociedad.

Se prestó a darle mayor atractivo a esta simpática fiesta el sitio elegido para ello y que fué el velódromo que la Unión Ciclista posee en el Parque Cousiño.

VENTA DE FLORES EN LA KERMESSE

Desde las primeras horas de la tarde se vió a numerosas familias de la colonia italiana residente invadir el local de la fiesta, en el cual se ostentaban algunas artísticas construcciones destinadas a diversas entretenciones y pasatiempos. Entre éstas llamaron la atención de la numerosa concurrencia la ocupada por el servicio postal telegráfico, donde se encontraba la adivina, etc.

A las dos de la tarde, se dió comienzo a la fiesta con hermosos trozos de música.

A medida que transcurría el tiempo y que iban llegando más concurrentes, la animación y el terés se hicieron mayores.

La fiesta alcanzó su mayor plendor cuando se inauguró kermesse, que ocurrió cerca de cuatro y media.

Los diversos números prepa dos para esta parte del pr fueron muy celebrados por la currencia, llamando espec te la atención la elevación bos con sorpresas, el corso tico, algunos interesantes ros deportivos, la adivina, vicio postal - telegráfico, etc.

SEÑORITAS DE LA COLONIA ATENDIENDO LAS LOTERIAS

Otro juego de interés fué la tería en el que tomaron numerosas personas.

Por otra parte, resultó mo el concurso prestado fiesta por los alumnos de la cuela Italiana, con diversos cicios que fueron muy apl

La kermesse se prolongó cerca de media noche, den la mayor animación y alegría.

Las fiestas educacionales de ayer

SE LLEVAN A EFECTO EN DIVERSOS ESTABLECIMIENTOS DE ENSEÑANZA, DANDO TERMINO A LAS LABORES ESCOLARES DEL PRESENTE AÑO

Especial brillo que adquiere la fiesta celebrada en la Escuela de Artes y Oficios

En la Escuela Francisco Arriarán

Con motivo de finalizar el año escolar, diversos establecimientos de educación han efectuado ayer varias fiestas, destinadas a poner de manifiesto al mismo tiempo los adelantos de sus alumnos durante el presente año escolar que termina.

EN EL LICEO DE SEÑORITAS PEDRO DE VALDIVIA

A las cinco de la tarde de ayer en el Liceo de Señoritas Pedro de Valdivia se dió término al año escolar con una hermosa fiesta a la que concurrieron numerosas familias, miembros del profesorado y algunos funcionarios públicos.

El programa confeccionado por la Directora del establecimiento, señorita Aránguiz, se realizó brillantemente y con todo éxito.

ESCUELA FEDERICO ERRAZURIZ

A las 9 de la noche se efectuó en esta escuela la inauguración de la biblioteca pública fundada y sostenida por el Centro de Vecinos.

EL MINISTRO DE INDUSTRIA RECORRIENDO LA EXPOSICION DE LA ESCUELA DE ARTES

Con este motivo se realizó una hermosa fiesta, a la cual asistieron las familias del barrio y personas invitadas especialmente a concurrir a la inauguración de la biblioteca.

ESCUELA SUPERIOR N.o 19

A las 4 1|2 de la tarde de ayer esta escuela finalizó sus tareas escolares con una exposición de labores, cartonaje y dibujo, la cual fué muy visitada por los padres de familia de las alumnas y numerosas otras personas.

DISTRIBUCION DE PREMIOS EN LOS SAGRADOS CORAZONES

A las 5 1|2 de la tarde de ayer se efectuó la solemne repartición de premios a las escuelas diurna y nocturna de los Sagrados Corazones en el teatro de los RR. PP. Franceses, situado en la calle Campo de Marte.

El programa confeccionado por los directores de las escuelas se inició con la repartición de premios a los alumnos de ambos establecimientos, desarrollándose en seguida en todas sus partes, con el mejor éxito.

INSTITUTO NOCTURNO SAN IGNACIO

Como había sido anunciado, a las 5 de la tarde de ayer, se efectuó en este establecimiento la repartición de premios a los alumnos agraciados en los exámenes realizados últimamente.

Con este motivo se efectuó un acto literario musical al que asistieron los Centros de la Federación de Centros Juveniles, socios del Centro Social y numerosas familias pertenecientes a los alumnos del Instituto.

La fiesta se llevó a cabo con el mayor entusiasmo y éxito, siendo muy aplaudido el discurso del vice-presidente del Centro Social, señor Manuel Rojas.

SOCIEDAD ESCUELAS NOCTURNAS PARA OBREROS

En la tarde de ayer se llevó a efecto en la Escuela Benjamín Franklin la velada anunciada por la Sociedad Escuelas Nocturnas para Obreros, con motivo de la clausura de las clases del presente año.

Asistieron a esta fiesta numerosas familias del barrio y socios de la Sociedad.

FIESTA EDUCACIONAL EN LA GRANJA

Con todo éxito se realizó ayer en la Granja la fiesta educacional organizada por la Junta Comunal de Educación Primaria con el objeto de celebrar el primer año de la Ley de Instrucción Primaria Obligatoria.

Los actos que revistieron mayor solemnidad fueron la repartición de premios a los niños de la Granja, que resultaron distinguidos en sus exámenes, consistentes en cortes de géneros, y la concentración de niños para asistir a los biógrafos y desfilar ante las autoridades y funcionarios públicos asistentes a la fiesta.

Pronunciaron brillantes discursos, que fueron muy aplaudidos, el Presidenté de la Junta Comunal de Educación Primaria, don Carlos Vicuña Mackenna, la señora Sofía Eatsman de Huneeus y el Visitador de Escuelas del departamento, don Domingo Pino.

EN LA ESCUELA FRANCISCO ARRIARAN

Ayer, a las 4 de la tarde, se llevó a cabo en la Escuela Francisco Arriarán, de la Sociedad de Instrucción Primaria, un hermoso acto, con motivo de la clausura del año escolar y de la repartición de los premios acordados por la Sociedad Protectora de Animales "Benjamín Vicuña Mackenna", para las 15 alumnas que salieron favorecidas en el concurso literario que abrió esta institución en los diversos establecimientos de enseñanza de la capital.

Presidieron la fiesta el Ministro de Colombia, don José Alfonso, el doctor Toro Amor, el diputado señor Ismael Edwards Matte, don Julio Prado Amor, don Alberto García Vidaurre, don Juan Picó Miró, don Jorge Meléndez, don Hernán Rodríguez Barros, don Aniceto Gallardo y la directora del establecimiento, señorita Margarita Escobedo.

Se dió comienzo al programa, con una pieza de piano y un coro La Patria Nueva, a cargo de las alumnas de la escuela.

Después del Himno a Colombia, que fué oído de pie por la concurrencia, se dió comienzo a la repartición de los certificados de las alumnas que han obtenido las más altas notas en sus exámenes.

Luego se dió desarrollo a la hermosa obrita premiada por la Protectora de Animales, titulada "Lo que enseñaron las Hadas" y a una recitación, "El Faro". Ambos números fueron muy aplaudidos por la numerosa concurrencia.

Antes de hacer entrega de los premios acordados por la Protectora, la señorita Escobedo pronunció un elocuente discurso para saludar al señor García Vidaurre a nombre del establecimiento que dirige. Acto continuo el señor García puso en manos de la señorita directora un hermoso diploma de honor y entregó los premios señalados. Cada alumna recibía su premio y diploma en medio de grandes aplausos de los asistentes.

Antes de finalizar el acto, se entregaron los premios donados por el director de la Sociedad de Instrucción Primaria, Sr. Picó Miró, para las 30 alumnas más distinguidas de la Escuela. A pedida de la señorita directora, el Sr. José Alfonso, don Alberto García Vidaurre y don Julio Prado Amor hicieron uso de la palabra, refiriéndose todos los oradores a la marcha progresiva que viene desarrollando la Escuela Arriarán, y tuvieron palabras de estímulo para su digna directora.

La señorita Jesús Cisterna, a nombre de sus compañeras del 6.o año que se retiran de la Escuela por poner término a sus labores escolares, pronunció un sentido y elocuente discurso que mereció entusiastas aplausos.

Después de terminar el acto con la Canción Nacional, la directora invitó a la concurrencia a visitar la exposición de dibujos y labores que han desarrollado las alumnas. Del mismo modo dió a conocer en el patio del establecimiento diversos números de gimnasia.

La concurrencia se retiró gratamente impresionada del espléndido éxito de la fiesta.

REPARTICION DE PREMIOS EN LA UNIVERSIDAD CATOLICA

Hoy, a las 5 P. M., será la solemne repartición de premios de la Universidad Católica, en el Teatro Unión Central.

Será presidida por el Nuncio Apostólico don Benedicto Aloisi Masella y el Ministro de Instrucción Pública, don Roberto Sánchez.

Están invitados los Ministros de Esta, los diplomáticos, el Rector y Pro-Rector de la Universidad de Chile, Rectores de los colegios y profesores de ambas Universidades, ambos cleros, las familias de los alumnos de la Universidad Católica y éstos; los alumnos del 6.o año de los colegios particulares y de los liceos, y los bienhechores, ex-alumnos y amigos de la Universidad Católica que deseen asistir.

Harán uso de la palabra el señor don Alberto Cumming, profesor de Derecho Romano, y los alumnos don Luis Pizarro Espoz y don Alfredo Correa Armanet, y declamará una poesía original el alumno don Oscar Gajardo.

Una mafinífica orquesta de profesores ejecutará trozos escogidos de ópera.

◆

EN LA ESCUELA DE ARTES Y OFICIOS

A un acto de sentida manifestación dió lugar ayer la despedida de los alumnos que terminan su enseñanza en la Escuela de Artes y Oficios.

Para este acto se había adornado especialmente el local de la Escuela y sus diversos departamentos con banderas y plantas.

A las 10 3|4 de la mañana llegaba a la Escuela el Ministro de Industria, señor Armando Jaramillo, siendo recibido por el Director del establecimiento, señor Ramón Montero, el cuerpo de profesores, el Rector de la Universidad señor Domingo Amunátegui, el Director de Instrucción Primaria señor Darío Salas y algunos parlamentarios.

LOS ALUMNOS RECIBEN AL MINISTRO

Al toque de una campana, los alumnos que en esos momentos se encontraban reunidos en los patios de la Escuela, se formaron en el patio interior. Momentos después llegaba el Ministro señor Jaramillo y comitiva.

Fué este momento el elegido por el Director de la Escuela señor Montero para dirigirles la palabra a los alumnos, en los siguientes términos:

Del Director de la Escuela, don Ramón Montero Rodríguez

Señor Ministro, señores:

La Dirección de la Escuela, con la exposición que inauguramos, ve realizado un punto de su programa al cual atribuye especial importancia y espera, desde hoy, dejarlo incorporado entre las prácticas tradicionales del establecimiento.

El personal de este servicio no desea eludir las responsabilidades que siente pesar sobre sus hombros; por el contrario, las afronta animosamente.

Nos sentimos depositarios de la fe del Gobierno y del país para quienes es de toda evidencia que la felicidad del pueblo está ligada a su educación y al ensanche de las fuentes productoras de riqueza, por el vínculo estrecho que ligan los efectos con las causas. Muy en especial nos afecta la responsabilidad contraída con los padres de familia que, al encomendarnos la buena formación de sus hijos, nos han dado pruebas de la mayor confianza que podían otorgarnos.

Para todos ellos la exposición de los trabajos ejecutados por los alumnos tiene, en cierto modo, el carácter de una rendición de cuentas que les permitirá apreciar si hemos sabido corresponder a sus legítimas expectativas. Si así fuera, tendremos suficientemente compensados los esfuerzos hechos para conseguirlo y sentiremos acrecentarse las fuerzas para continuar nuestra labor.

No puedo sustraerme a un sentimiento de íntimo regocijo al comprobar que la idea inspiradora de este acto ha sido comprendida en su verdadera importancia, y esa comprensión me la atestigua la presencia de todos vosotros, señores visitantes, entre quienes distingo altas autoridades administrativas, parlamentarios, jefes de otras reparticiones educacionales, representantes de la industria y tantas otras personas que por su ilustración y por su vida son acreedores de todos nuestros respetos.

La Escuela os agradece que hayáis venido y yo pienso que la patria se ha de sentir segura de sus destinos y marchará con paso firme hacia el futuro, mientras la opinión consciente del país se interese por la educación de sus hijos, como, por fortuna hasta ahora ha sucedido.

Voy luego a presentaros una parte de la obra realizada por nuestros alumnos en ese esfuerzo continuado día tras día, anhelosa contienda por llegar a ser, que constituye la vida de la Escuela.

No tengo para qué advertiros que debéis poner en foco vuestras miradas dentro de una verdadera comprensión de las realidades. Nunca salió el ave de su nido con completo dominio de sus alas ni el hombre abandonó la cuna sino con pasos vacilantes.

Vacilación vais también a comprobar en el producto de las manos juveniles que trabajan en nuestros talleres. A veces los defectos mismos de la obra harán vislumbrar la torturante impaciencia por doblegar las defensas que opone la materia para tomar la forma que ya le había dado el pensamiento.

Y basta de preámbulos; pero antes de pasar esa reja que es el pórtico que da entrada al templo donde todo el año los yunques y martillos han repicado la canción del trabajo, permitidme que os detenga un momento para dejar satisfecho un deseo de nuestros alumnos.

Quieren ellos que sea el estandarte nacional quien nos dé el paso.

De seguro no es otro su propósito que materializar la idealidad que guió sus esfuerzos mientras ejecutaban las obras que hoy se exhiben; tal vez han pensado, con profunda verdad a mi entender, que el juicio que forméis de sus trabajos ha de ser incompleto si no estáis colocados en el ambiente sentimental donde tomaron forma.

Saben ellos que los ejércitos de la paz, como los de la guerra, sólo tienen poder cuando se inspiran en el amor a la patria, que, como todo amor, si es verdadero, hace aceptar sonriente el sacrificio, y estando dispuestos a ocupar el sitio que en las filas del trabajo o frente al enemigo, la patria les señalé, quieran izar el símbolo que guiará sus actos: el glorioso estandarte.

ALUMNOS DE LA ESCUELA OYENDO EL DISCURSO DEL DIRECTOR

Tampoco ignoran que de tierras donde la infecundidad sería suerte, porque es mayor desgracia ser madre y sentirse desconocida por sus hijos, han llegado al país pregoneros de doctrinas extrañas que pretenden sustituir el emblema nacional por uno de sus jirones. Por nuestro pueblo comprende que si para formar el nuevo estandarte se necesita despedazar nuestra bandera, también para implantar las doctrinas que aquel estandarte simboliza, es preciso primero romper a dinamita los sólidos cimientos de nuestro vigoroso organismo nacional.

Los hijos de este pueblo que reciben educación en esta casa, han querido exteriorizar el culto patriótico de sus padres, que es también el suyo. Dejémoslos hacer.

Las palabras del señor Montero fueron oídas con profundo recogimiento, y al finalizar su discurso se dejaron oir prolongadas salvas de aplausos.

Momentos después se dejaron oir los acordes del Himno Patrio, izándose al mismo tiempo el tricolor nacional en la reja que separa al internado de los talleres de la Escuela.

En seguida, el señor Jaramillo y comitiva fueron invitados por el Director del establecimiento a visitar las secciones de la Escuela, visita que se efectuó en el siguiente orden:

EXPOSICION DE TALLERES

Sirvió de local para la exposición el taller de carpintería. Estaban allí representados los siguientes talleres: mecánica, fundición, electricidad, carpintería, modelería, calderería, carrocería y herrería.

Se expusieron las series progresivas de los estudios hechos por los alumnos de los diversos años en sus respectivos talleres, y además los artefactos encomendados por particulares, y los destinados al uso de las secciones de la misma Escuela.

Entre los objetos expuestos, llamaron la atención de la comitiva, por su esmerado trabajo los siguientes: un taladro automático, numerosas piezas de fundición, un dinamo de 36 K. W., destinado a la central de la Escuela; un grupo de telares para escuelas profesionales, los modelos de todas las piezas fundidas, estanques encargados por industriales, una serie de trabajos en fierro, hojalata y cobre; algunas carretillas, rastras, herramientas de herrería. El señor Ministro y demás visitantes quedaron gratamente impresionados del conjunto de la exposición que constituye el esfuerzo y grado de preparación que alcanzan los alumnos en ese importante establecimiento de educación industrial.

En una sección especial se exhibían artefactos confeccionados por los alumnos de los cursos nocturnos de obreros, que llamaron justamente la atención de los visitantes.

LOBORATORIO DE QUIMICA

A continuación visitaron el Laboratorio de Química, dirigido por el profesor señor Guillermo García Latorre, donde recorrieron sus diversas dependencias.

Los alumnos atendieron a la concurrencia e hicieron numerosas experiencias de Química general y demostraciones de los análisis de los trabajos que se ejecutan en esta sección.

Se dispone de una buena sala de balanzas, y en general, el laboratorio, recién construído, satisface todas las exigencias modernas, en cuanto a luz, ventilación, etc.

La comitiva pudo ver también las numerosas revistas científicas y técnicas, tanto nacionales como extranjeras que se reciben en la biblioteca. Esta engrosa día a día sus volúmenes.

La enseñanza es eminentemente experimental, pues los alumnos tienen clases teóricas, en la mañana y trabajos prácticos en las tardes. La clase de Química industrial está regentada por un profesor contratado, el doctor Kurt Reisenegger, y pronto comenzará a instalarse el laboratorio respectivo, donde se harán investigaciones industriales.

LABORATORIO DE ELECTROTECNIA

Al llegar a este laboratorio, el Director de la Escuela informó al señor Jaramillo acerca de la foren que se procedía para proporcionar los conocimientos a los educandos.

Así, se le dijo, que en este laboratorio reciben los alumnos los conocimientos completos que vienen a formar el personal de técnicos electricistas. Junto con las explicaciones de clases viene la práctica con el conjunto de instrumentos y máquinas de que cuenta el laboratorio, consiguiendo de esta manera hacer que los alumnos dominen con seguridad las diferentes y difíciles partes en que se ha extendido el estudio de la electrotecnia.

El laboratorio está montado con máquinas modernas y se sigue instalando diversas secciones que pletan la especialidad, como **radiotelegrafía, pruebas magnéticas, alta tensión, calibraciones y pruebas de máquinas e instrumentos.** Algunas de ellas prestan ya servicios efectivos a los industriales que necesitan informes o certificados de funcionamiento de maquinarias, etc.

Cuenta, además, con una biblioteca, cuyos libros, revistas y catálogos desarrollan en los alumnos las iniciativas de perfeccionamiento e investigación individual.

LABORATORIO DE MAQUINAS

Aquí los señores visitantes pudieron ver varias máquinas trabajando. Los alumnos encargados de su manejo explicaron su objeto y modo de funcionar.

El laboratorio de máquina es anexo al curso del ramo y está destinado a completar los conocimientos técnicos por medio de experiencias efectuadas por los mismos alumnos en las diversas máquinas.

Llamó la atención el funcionamiento de una turbina hidráulica de 5 caballos, varios motores de gas, petróleo y bencina, algunas máquina a gas y diversas bombas de diferentes tipos. Los alumnos determinan en dichas máquinas los consumos de combustible, de aceite, las potencias que producen, etc; en otras palabras, todas las características que pueden interesar a un industrial. Los conocimientos adquiridos en el Laboratorio complementan eficazmente a los adquiridos en las clases teóricas.

EXPOSICION DE DIBUJO

Finalmente, visitaron la Exposición de Dibujo técnico; dibujo de máquinas.

En cuatro espaciosas salas se exhibían las láminas, en que se podía apreciar los adelantos progresivos de los laumnos, desde los cursos preparatorios hasta el cuarto año de estudios.

Una grata impresión dejó en el ánimo del señor Ministro y demás visitantes esta visita a las secciones que dejamos expuestas, pudiendo comprobar en una forma indiscutible los grandes progresos alacanzados por los alumnos en sus estudios.

Esto mismo quedó de manifiesto al despedirse del Director de la Escuela el señor Jaramillo y demás caballeros que lo acompañaban.

En efecto, al abandonar la Escuela, cosa que ocurrió poco después de medio día, el señor Jaramillo tuvo frases de sincero reconocimiento para la labor desarrollada por el señor Montero en la dirección de la Escuela, felicitándolo efusivamente; igual cosa hicieron las demás prsonas que acompañaban al señor Jaramillo.

Asimismo, el señor Jaramillo felicitó al director de la revista "Crisol" que edita la Escuela, interesándose por conocer todos los números aparecidos hasta la fecha.

EN LA TARDE

De dos a cuatro y media de tarde, se permitió la entrada público a la Escuela, pudiendo sitar algunas de las secciones yas maquinarias estaban en cionamiento.

Fué numerosísima la aflu de personas durante las horas dejamos indicadas. Los alum explicaron a los visitantes el cionamiento de algunas máqu dando al mismo tiempo las ex caciones del caso.

EL ACTO LITERARIO

A las cinco y media de la se dió comienzo al desarrollo acto literario, para lo cual se bía arreglado convenientemente sala de actos de la Escuela se encontraba ocupada total por las familias de los alum por éstos y por otras personas pecialmente invitadas.

Iniciado el acto literario, el rector don Ramón Montero guez, en una brillante im ción despidió a los alumnos terminan sus estudios en la la.

El acto de entrega de con el nombre "Crisol" fué bién emocionante.

LA COMIDA

En la noche se efectuó la da con que la Escuela desp los alumnos del último cur tiendo en cuerpo el profeso cente y administrativo de la la. La concurrencia de co alcanzó más o menos a tos.

En el momento oportu ció la manifestación el Dir la Escuela, señor Ramón en términos elocuentes que recieron nutridos aplausos.

Siguió en el uso de la pal señor Guillermo García que habló en nombre de los sores de la Escuela; a nom los alumnos del quinto año uso de la palabra el señor berto Aguirre; el señor Ossa, a nombre del perso Talleres, y además en rep ción de la Sociedad de Industrial de la Escuela de y Oficios, el presbítero señor vis Montero y otros.

Cerró la manifestación el tor de "Crisol", señor Mi Avila.

HOY VISITARA LA ESCUELA EL PRESIDENTE DE LA REPUBLICA

En la tarde hoy el Preside la República visitará la Escu

¡PASCUA!

CHOCOLATES
HERSHEY

Chocolates con leche, almendra, vainilla, etc. Bombones "HERSHEY" son el regalo más exquisito. Pídalos en las pastelerías.
Agentes Generales:
WEIR, SCOTT Y CO.
SAN ANTONIO 248

El proyecto de anticipo de la Reserva del Cabotaje

A LA MARINA MERCANTE NACIONAL

Su alcance y sus proyecciones

Orientaciones que conviene darle, dentro del debate de que es objeto en el Senado

Exposición de la Liga Marítima de Chile

Relacionado con el proyecto de ley que pende de la consideración del Senado, que anticipa la reserva del comercio de cabotaje a las naves mercantes nacionales, la Liga Marítima de Chile ha hecho la siguiente exposición:

En discusión en el Senado el proyecto de ley aprobado por la Cámara de Diputados, que anticipa la reserva del comercio de cabotaje a las naves mercantes nacionales, establecida por ley de Febrero de 1917, la Liga Marítima de Chile, institución patriótica de fomento naval, que ha estudiado e impulsado el despacho de esta y otras cuestiones legislativas que atañen al progreso marítimo del país, cree necesario hacer una sucinta exposición del alcance y proyecciones del proyecto en referencia, así como de las orientaciones que cabe darle, a fin de que llene más cumplidamente su cometido.

Sólo el transporte de carga

Como se sabe, el artículo 1.o del proyecto, en la forma aprobada por el Senado, dice:

"Desde el 1.o de Enero de 1923, el transporte de carga entre los puertos de la República, quedará reservado a las naves chilenas".

"Sin embargo, el Presidente de la República podrá conceder, a título de reciprocidad, el derecho de hacer el cabotaje en las costas de la República a las naves de otras naciones suramericanas en que se haya otorgado igual franquicia a las naves chilenas".

Conviene tener presente que, de acuerdo con el espíritu de la ley y con la letra de este artículo, el comercio reservado a las naves chilenas es exclusivamente el de carga, pudiendo las extranjeras que lo deseen, continuar atendiendo el transporte de pasajeros y sus equipajes, entre uno y otro puerto del país, sin limitación alguna.

De puerto chileno a puerto chileno

Por otra parte, es preciso no olvidar que el comercio llamado "de cabotaje" es el que se hace entre dos puertos de un mismo país, y que, en consecuencia, las naves extranjeras — contrariamente a lo que han aseverado personas mal informadas, — podrán perfectamente traer de otros países mercaderías destinadas a dos o más puertos chilenos y desembarcarlas en esos puertos, así como tomar de dos o más de ellos, mercaderías destinadas al extranjero. Lo que prohibe esta ley es que las naves extranjeras reciban en un puerto chileno carga destinada a otro puerto igualmente chileno.

De todo esto está exceptuado Punta Arenas, puerto que, para los efectos de esta ley, quedará como si fuera puerto extranjero.

La reciprocidad suramericana

La excepción concedida por el inciso 2.o a las naves de otras naciones suramericanas, es a título de reciprocidad, facultativa del Presidente de la República, y tiene por objeto asegurar el mantenimiento de algunos servicios hechos por naves de países vecinos, que son de positivo beneficio para nuestro país, y dar facilidades para que, a su vez, nuestra marina mercante pueda extender su radio de acción — como lo ha tenido siempre — hacia otros países surcontinentales.

La cuestión tarifas

Se ha abierto en el Senado una segunda discusión alrededor del artículo 2.o del proyecto, que dice:

"Desde la fecha en que el comercio del cabotaje quede reservado a la Marina mercante nacional, las tarifas máximas de carga y pasajes que rijan en este comercio, serán fijadas anualmente con aprobación del Presidente de la República" (Inc. 1.o)

Alrededor de este artículo se ha entablado un debate interesantísimo, cuyas principales opiniones pueden sintetizarse así:

Opiniones del Senado

Algunos señores Senadores, conformes con el espíritu del artículo, estiman que la facultad de fijar las tarifas máximas de fletes (no "de carga y pasajes" como dice la letra) concedida al Presidente de la República, tiene algunos peligros, y opinan que es preferible, en tal caso, buscar otros medios de establecer esa tarifa máxima.

Otros señores Senadores, igualmente conformes con el espíritu de ese artículo, estiman que es preciso establecer en forma concreta, qué tarifas servirán de base para la aprobación del Presidente de la República: si las que presenten cada uno de los armadores en particular o un promedio deducido de todas ellas. Y como quiera que los armadores nacionales no constituyen una asociación jurídica, y, por el contrario, mantienen entre sí intereses opuestos y muchas veces contrarios, la tendencia de quienes así opinan tiende a converger en la necesidad de aclarar este punto en forma que dé garantías de que no puedan suscitarse dificultades futuras.

Sería tarifa máxima

En todo caso, y dado que prevalezcan estas opiniones, conviene tener presente que la tarifa fijada con aprobación del Presidente de la República, sería **máxima**, y que los armadores, por razones de economía política, fácilmente explicables en un medio comercial en donde hay campo de competencia, y donde rige la ley de la oferta y la demanda, mantendrían siempre sus tarifas en una cifra apreciablemente inferior a ese máximo.

La libre competencia

Pero hay otra opinión que tiende a prevalecer en el Senado. Es la que, desechando en absoluto el artículo 2.o en cuestión, quiere que en este comercio no rija otra ley que la de la libre competencia.

Esta discusión del Senado, por lo mismo que en ella intervienen los hombres más versados en cuestiones de economía y los estadistas más preparados con que cuenta el país, deja la impresión de que hay aquí un problema de difícil solución, tanto por la complejidad de los factores que en él intervienen, como por su índole esencial, que no es otra cosa que establecer el grado de derecho que puede asistir al Gobierno para intervenir en el manejo interno de cuestiones exclusivamente particulares, que si bien está apoyado por el hecho de que la ley que se trata de aprobar constituye un privilegio, no es menos cierto que este privilegio no será concedido a dos o más determinadas firmas establecidas, sino que de él podrán disfrutar los cuatro millones de chilenos que componen la Nación, lo que le quita todo carácter de monopolio.

¿Hasta qué punto es conveniente la intromisión del Estado en la forma establecida por el artículo 2.o en cuestión?

Los Senadores impugnadores de este artículo lo han expuesto claramente, sin reticencias. Ellos han dicho de qué modo el Ejecutivo podría, en un momento fijo, tener que ceder ante la presión, muchas veces interesada, de la industria, de la agricultura, o simplemente de las clases populares, y establecer un límite que, poniendo el flete a un precio insostenible, hiciera que esta ley, llamada a proteger a una industria de tanta importancia como la navegación, fuera precisamente a destruirla por su base.

En qué forma podría establecerse esta intromisión, de modo que consultara los intereses en pugna?

Los sostenedores del principio, conformes en que debe establecerse una fórmula conciliadora, no han podido, hasta hoy, hallarla. Y es sabido que cuando se busca una fórmula y no se halla—sobre todo cuando la buscan personas de la preparación de los actuales contendores—es porque esa fórmula no existe...

Por otra parte, si estudiamos los factores que intervienen en la solución de este problema, veremos que todos se inclinan del lado de la libre competencia, como única reguladora del flete. Porque, aparte de las consideraciones aducidas por los señores senadores que propician esta fórmula, sobre los inconvenientes de la intromisión del Estado, conviene recordar que la Liga Marítima ha demostrado fehacientemente en documentos que han visto la luz pública, y con cálculos que pecan de rigurosos, que nuestra marina mercante tiene actualmente una capacidad superior en el doble a la necesaria para el tráfico de cabotaje, en las épocas de mayor movimiento, lo que es suficiente márgen para establecer competencia entre los navieros. Además, se sabe positivamente que al amparo de una protección eficaz como la proyectada, nuestra marina mercante tendrá que incrementarse en forma notoria, pues hay muchos capitales listos para ser invertidos en este negocio, apenas se dicte la ley, lo que haría aumentar la competencia, haciéndose, por lo tanto, innecesaria la intervención del Estado en la fijación de los fletes.

Y, por último, conviene saber que en las circunstancias actuales, de honda crisis económica, no existen tarifas de fletes que puedan servir de base para la fijación de un máximo, pues este comercio está expuesto a las alternativas de la situación, y no hay más ley que la de la necesidad del momento; y en esas condiciones, la aprobación del Presidente de la República, o de cualquier otro funcionario, no tendría, no podría tener sino una base perfectamente empírica.

Un período de prueba

En esta emergencia, la Liga Marítima estima que la mejor fórmula de conciliar las diversas opiniones, sería suprimir el artículo 2.o de esta ley, y agregarle, en cambio, un artículo transitorio que dijera:

"Las tarifas de fletes que rijan este comercio, quedarán sometidas a la libre competencia de los armadores, durante un plazo de tres años, a contar desde la vigencia de la presente ley. Si durante ese plazo hubieren sufrido un alza apreciable, que no guarde conformidad con el mercado mundial de fletes y con los factores comerciales que regulan este tráfico, dichas tarifas serán sometidas a la aprobación del Presidente de la República, en conformidad a un reglamento que se dictará al efecto".

La introducción de esta cláusula tiende, como se comprenderá, a conceder un período de prueba para la libre competencia, período que coincidiría con la situación anormal actual. Si durante ese período se demuestra que la reserva del cabotaje a la marina mercante nacional constituye un gravamen pesado para la agricultura y las industrias, entonces sí que sería el momento de estudiar la fórmula de dar intervención al Estado en la fijación de los fletes.

El artículo 3.o

Conjuntamente con el 2.o, está también en discusión el artículo 3.o del proyecto en cuestión.

Este artículo dispone:

"Para los efectos de la presente ley, se reputará chilena la nave cuyo propietario sea chileno y residente en Chile; que esté mandada por capitanes y oficiales chilenos; y cuya tripulación, a lo menos en sus tres cuartas partes sea chilena. (Inc. 1.o)

"Si el propietario de la nave fuera una sociedad, se entenderá chilena siempre que las tres cuartas partes del capital social pertenezcan a chilenos." (Inc. 2.o)

Se ha opinado que estas disposiciones son innecesarias, invocándose el hecho de que la Ley de Navegación de 1878 contiene disposiciones semejantes.

Es cierto que la Ley de Navegación en referencia trata de la nacionalidad de los propietarios de las naves y del porcentaje de tripulantes chilenos, y aún, la ley de tonelaje de 1917, en su artículo .o, dispone que "después de cinco años de promulgada (1922) la tripulación de todo buque nacional dedicado al cabotaje deberá componerse, por lo menos, de la mitad de ciudadanos chilenos", y que "desde que dicho comercio se reserve exclusivamente a las naves nacionales, el capitán o el primer piloto deberán ser igualmente chilenos".

Pero esto no es suficiente.

Cuatro razones poderosas

En efecto, refiriéndonos al primer punto, esto es a los propietarios de naves chilenas, debemos recordar que la citada ley de navegación les exige, como mínimo, ser: (Art. 3.o) "Extranjero domiciliado en Chile, que tenga casa de comercio establecida en el país, o que ejerza alguna profesión o industria" y que en estas condiciones, bastará con que las naves extranjeras que hacen actualmente este tráfico cambien su bandera por la chilena, para entrar a usufructuar del privilegio en igualdad de condiciones con las nacionales, puesto que pertenecen a empresas domiciliadas en Chile. Y esto tiene, a la simple vista, cuatro inconvenientes:

A) La exportación de las utilidades de estas naves, que se llevarían íntegramente al extranjero, como hoy acontece, con grave daño para la economía nacional.

B) El avalúo de tales naves en sumas reducidas—como pasa hoy mismo—para eludir el pago de los impuestos respectivos, con daño para los intereses del Fisco.

C) La competencia hecha, por tales razones, en forma desventajosa para las naves realmente nacionales, las cuales por lo mismo, no la podrían resistir, dejándoles el campo libre; y

D) El peligro que podría tener para el país, en caso de una guerra, el hecho de no contar con una marina mercante nacional.

En efecto, las naves extranjeras nacionalizadas mediante un simple cambio de bandera, según hemos aludido, y puestas en situación ventajosa por las razones que acabamos de exponer, desplazarían con facilidad a las de las demás empresas nacionales, y quedarían dueñas absolutas del tráfico en breve plazo.

Producido un conflicto internacional, las empresas extranjeras, por lo mismo que no tienen responsabilidad efectiva en el país, podrían con suma facilidad, sin más que simular una venta o traspaso de sus naves, eludir la obligación que tendrían éstas de servir a la República, ya que la ley no les exige ni podría exigirles que pidieran permiso para dejar la bandera chilena; y en esta situación, nuestra marina de guerra, anulada la marina mercante realmente nacional, no tendría su ayuda, tan necesaria para la movilización y aprovisionamiento de las tropas, y demás necesidades de la guerra, y fracasarían lamentablemente todos los cálculos del Estado Mayor de la Armada.

Oficiales y tripulantes

Respecto de los oficiales y tripulantes, la exigencia de que sean chilenos, en su totalidad los primeros y en sus tres cuartas partes los segundos, tiene dos razones:

Una, de protección social, a fin de que los beneficios de este privilegio, concedido a las naves chilenas, se extiendan no sólo a los capitalistas chilenos, sino a los capitanes, oficiales y tripulantes chilenos.

Y otra, de seguridad nacional, por que en caso de un conflicto le será muy fácil al Gobierno disponer, sin pérdida de tiempo, de las naves mercantes, lo que no ocurriría si esas naves estuvieran tripuladas y gobernadas por extranjeros.

Por lo demás, los actuales capitanes y oficiales de la marina mercante nacional son, en su totalidad, chilenos naturales o nacionalizados, y los establecimientos educacionales especiales están en condiciones de proporcionar todos los necesarios al incremento de esta marina. Que en cuanto a los tripulantes, sabido es que nuestra raza es esencialmente marina, y que en todos los puertos hay siempre una abundante población marítima dispuesta a embarcarse.

Tales son las consideraciones que la Liga Marítima quiere hacer presentes, en este momento en que el H. Senado se ocupa de la discusión de los artículos 2.o y 3.o del proyecto de anticipo de la reserva del cabotaje a la bandera nacional.—**Víctor Prieto Valdés**, Presidente.—**Luis Enrique Carrera**, secretario general.—Valparaíso, 17 de Diciembre de 1921."

La Villa de Madrid

64 — AHUMADA — 64

Gran Realización

En todos los vestidos de Velos y Esponjas, a $ 80, $ 100, $ 150 y grandes rebajas en vestidos de Seda y Lana, Abrigos y Chompas de Seda.

64-Ahumada-64

CRONICA POLICIAL

HOMBRE BRUTAL. — Ha sido remitido a la Morgue el cadáver de Julia González, mujer de 30 años de edad, que falleció a consecuencias del maltrato que le daba Miguel Prio, con quien hacía vida marital.

ASALTO A UN COCHERO. — En momentos que Jorge Rivero se dirigía con su victoria por calle Chiloé, al llegar a Franklin fué asaltado por Armando Flores D., quien después de darle de golpes le quitó el carnet y cuatro pesos.

Afortunadamente, en los precisos instantes que ocurría este atentado, pasó por ahí cerca un guardián de la 4.a Comisaría, el que aprehendió al hechor, reduciéndolo a prisión.

Flores, al ser registrado en la Comisaría, se le encontró un cuchillo.

POR REPARTIR PROCLAMAS SUBVERSIVAS. — Anteayer fué aprehendido por la Policía Arturo Alvarado Pavez, por repartir proclamas subversivas sin tener pie de imprenta.

Hoy Alvarado será puesto a disposición de la justicia criminal.

AGRESION A UN OFICIAL DE LA 6.a—En circunstancias que el oficial de servicio de la 6.a Comisaría, señor Fernando Boudon, entraba al Hotel San Pablo 1179, en cumplimiento de una comisión conferida por la Prefectura, fué agredido por Samuel Gajardo, ocasionándole algunas contusiones de carácter leve.

ROBO.—Anoche penetraron ladrones a la casa de don Julio Jerez, Pinto 1599, y le robaron diversas especies de vestir que avalúa en 700 pesos.

HERIDO A CUCHILLO.— Bernardo Riquelme fué remitido a la Morgue con una grave herida hecha a cuchillo por un individuo de apodado El Champa.

DESDE HOY LUNES

En la Villa de Madrid

Grandes rebajas en todas las mercaderías por próximo balance

VELOS rica clase en fantasía, de $ 4.50 a	$	1.75
VELOS muy finos anchos, de $ 9.50	$	4.50
CREPES y Velos a listas y bordados, de $ 4.50, a	$	2.50
PIEL blanca algodón muy rica clase, de $ 6.50 a	$	3.50
CRETONAS lindos dibujos, de $ 8.50 a	$	5.50
CRETONAS lindos bibujos, de $ 5.50 a	$	3.50
CREPE Manoguinette extra, de $ 18.50 a	$	9.50
JERSEY de hilo, de $ 17.50 a	$	7.50
CREPE Georgette puro hilo, de $ 18.50 a	$	9.50
ESPONJAS rica clase, desde	$	7.50

SEDAS

FULARES de lunares de $ 12.50 a	$	7.50
FULARES muy anchos, de $ 35 a	$	21.50
MESALINAS en todos colores, de $ 14 a	$	9.50
CREPE en todos los colores, de $ 18.50 a	$	9.50
GABARDINAS y Tricotinas en pura seda, de $ 45 a	$	29.50
RASOS negros muy anchos, especial para capas de $ 75 a	$	45.00

LA VILLA DE MADRID

64 -AHUMADA - 64

GUIA PROFESIONAL

ABOGADOS

ARTURO ALESSANDRI RODRIGUEZ
FERNANDO ALESSANDRI R.
VICTOR ACEVEDO LECAROS
Estudio: Morandé 239 (altos). Teléfono 3638. Solamente de 4 a 6.

GABRIEL AMUNATEGUI
SALVADOR DE LA VEGA
Estudio: Morandé 235 (interior). De 2 a 6 P. M.

ERNESTO BARROS JARPA
Atiende sus asuntos profesionales el señor Agustín Barros Jarpa. en Morandé 235.

ERNESTO BIANCHI TUPPER
Oficina: edificio Arizía, 7.o piso. Teléfono 709.
Domicilio: Serrano 174. Teléfono No. 1084.

LUIS MALAQUIAS CONCHA S.
Asuntos civiles, criminales, accidentes, apelaciones. Compañía 1065, Casilla 1088.

NAZARIO CHACON DEL CAMPO
Compañía No. 1034. Casilla 3211. Teléfono 2008.

PEDRO DAZA BRANTES
LIVIO ROJAS A.
Morandé 440. Casilla 2281. Teléfono 2951.

JORGE ERRAZURIZ TAGLE
LUIS A. QUINTEROS T.
Amunátegui 301. Teléfono 638. Casilla 2592.

FERNANDO ERRAZURIZ TAGLE
Notario-abogado. Bandera 345. Casilla 926. Teléfono 3324.

NICANOR ELGUETA
Galería Alessandri 19-A. Teléfono 586. Juicios civiles y comercia.

DANIEL FELIU
Merced 557. Teléfono 582. Casilla No. 4277.

BELFOR FERNANDEZ
Morande 440, altos. 11-12, 3-6. Unicamente asuntos profesionales.

GALVARINO GALLARDO NIETO
Ahumada 163, altos. Teléfono 2348.

MANUEL GAETE FAGALDE
Notario-abogado. Huérfanos 1242. Teléfono 1355. Domicilio: Vergara No. 261.

HUMBERTO SALGADO GALLARDO
Causas militares, civiles, criminales. Bandera 154. 3.er piso. Teléfono 494.

OSVALDO HEVIA L.
Morandé No. 244. Casilla 1831.

RAMON SEGUNDO JIMENEZ
Abogado. Galería Alessandri 17. Piso 2.o. 10-11, 4-6.

FIDEL MUÑOZ RODRIGUEZ
GUSTAVO CANO FREI.
Abogados
Huérfanos 1158. Bolsa de Productos.

BERNARDINO LEIVA
Abogado. Bandera 552.

LORENZO MONTT
AMBROSIO MONTT WILMS
Compañía 1207. Teléfono 2207.

MANUEL MERINO E.
LUIS MERINO E.
Agustinas 534. Teléfono 2077. Casilla 2407. 10 a 11 y 4.30 a 6.

MANUEL OLIVA
Galería Alessandri 15-A. Juicios civiles, comerciales y criminales.

ANTONIO PLANET C.
Especialmente cuestiones comerciales. Estudio: Bandera 166. Casilla 4034. Teléfono Inglés 1127. De 10 a 11 A. M., 4 a 6 P. M.

LEON PALACIOS OLMEDO
Asuntos civiles, criminales, administrativos. Compañía 1254-22.

ENRIQUE TAGLE MORENO
Estudio: Compañía 1293.

ALFONSO REVECO
Especialmente causas comerciales. Nueva York 59 (frente Edificio Ariztía).

ANIBAL RODRIGUEZ HERRERA
HECTOR RODRIGUEZ DE LA SOTTA
Estudio: Manuel Rodríguez 72.

EMILIO TAGLE RODRIGUEZ
Abogado Huérfanos 840. Teléfono 2018. Atiende preferentemente asuntos comerciales y mineros. 3 a 4.

LUIS FIDEL YAÑEZ
Defensor de Ausentes y de Obras Pías. Moneda 1935.

HUMBERTO YAÑEZ VELASCO
Trasladó su estudio. Agustinas 673. Teléfono 1614.

INGENIEROS

ALFREDO LEA-PLAZA
Santiago, Huérfanos 2334. Oficina: Moneda 1163. Teléfono 137.

MEDICOS

DR. AMENABAR OSSA
Oculista, 14 años Europa, 3 años Médico-Director Hospital de Ojos Condado Stafford (Inglaterra). Merced 494. De 1.30 a 4. Teléfono 602

DR. ITALO ALESSANDRINI I.
Cirugía y ginecología. Consultas: de 1 a 3. Merced 324. Teléfono 3555

DR. ARNELLO
Cirugía, Anestesia general. Venéreas. García Reyes 17. De 12-3. Hospital San Vicente. 4-6.

AFECCION DEL PULMON
y sistema nervioso. Rayos X. Dr. Fontecilla. Regresó de Europa. 2-4. Delicias 1626.

DR. ALCAINO
Oídos, nariz, garganta. Dieciocho No. 257. Teléfono 257. Consultas de 2 a 5. Regresó.

DR. AGUILAR
Cirugía general. Ginecología. Sífilis. De 1 a 3. San Isidro 229.

DR. BUSTOS
Oculista. Trasladóse Merced 315. Consultas: 1 a 4. Teléfono 2204.

DR. ARTURO BARRAZA A.
Vías urinarias; sífilis. Puente 557. De 3 a 6.

DR BISQUERT
Vías urinarias; sífilis. Moneda No. 859. De 3 a 6. Casilla 2563. Teléfono 952.

DR. JULIO BUSTOS
Médico de ciudad de Santiago. — Medicina interna, niños, sífilis. Recoleta 707. De 2 a 4.

DR. J. BRONFMAN
Ausente en Europa.

DR. BORQUEZ SILVA
Estudios Europa. Pulmón. Corazón. Estómago. Intestinos. Rayos X. 3 a 6. A. Prat 80. Teléfono 19. Matadero.

DR. BRAGA CASTILLO
Rayos X. Merced 136. Teléfono No. 1393. Consultas: de 9 a 10 y de 1 a 4.

W. B. COUTTS
Sífilis. Vías urinarias. De 3-6. Teléfono 1814. San Martín 872.

DR. J. CANO ANDREU
Ausente hasta Marzo

DR. CHARLIN
Profesor enfermedades de la vista. Consultas 3-6 P. M. Compañía No. 2115. Teléfono 2632.

DR. LEONIDAS CORONA T.
Laboratorio Clínico. Delicias 863 (frente a Estado). Consultas: de 3 a 5. Teléfono 2483.

DR. ALDO CONTRUCCI
Estudios Europa. Medicina Interna. Sífilis. Agustinas 1729. 2—4. Teléfono 3340.

Dr. RODOLFO CASTILLO S.
Oídos, nariz, garganta. 3 a 6. Moneda 1037.

DR. A. DIMITSTEIN
San Antonio 275 — Medicina general, especialmente: Corazón, Pulmón, Estómago e Hígado, de 1 a 4. Llamado nocturnos en su domicilio. Agustinas 982.

DR. DIAZ VELASCO
Medicina interna, Niños. Sífilis, 1 a 4. Vergara 474. Teléfono 236, Parque.

DR. LEON CHONCHOL
Medicina general. Rayos X, sífilis, piel, Venéreas. Consultas: 2 a 5. San Antonio 40.

DR. FERNANDO CRUZ F.
Regresó de Europa, medicina interna. Especialmente pulmón. Rayos X. Consultas: 2-4 P. M. Santo Domingo No. 831. Domicilio, Lillo 481. Teléfono 2681.

DR. CIENFUEGOS
Enfermedades de niños, trasladóse a Teatinos 425. Consultas, 2 a 4. Teléfono 116, Ñuñoa.

L. DIAZ MUÑOZ S.
Medicina general. Vías urinarias. Consultas de 2 a 4. Bandera 574.

DRA. JUANA DIAZ MUÑOZ
Especialista enfermedades señoras y niños. Consultas: 4 a 6. Delicias No. 540-A.

DR. EUGENIO DIAZ LIRA
Cirugía de niños y ortopedia. — Catedral 1625. Teléfono 2235.

DR. RICARDO DONOSO
Estudios en Europa. Medicina interna, especialmente pulmón, corazón. Agustinas 619. De 1.30 a 3.30.

DR. DODDS
Cirugía huesos, injertos óseos; cirugía cráneo-cerebral, de la médula y nervios. Estudios EE. UU., Europa, 21 de Mayo 578. Teléfono 2407.

DR. GEORGES DAUBAS
Estudios Europa. 2-5. Amunátegui No. 36. Teléfono 3679.

DR. E. DAVILA E.
Regresó de Europa. Medicina Interna. Consultas: 10-12; 6-7. Castro ...

DOCTOR GIANELLI
ESTUDIOS EUROPA
Sífilis. Piel. Vías urinarias. 21 de Mayo 562. Consultas de 2 a 6.

DR. ESPINA
Rayos X. Medicina interna. Estudios Europa. Delicias 1228, esquina Gálvez. Teléfono 2102. De 1.30 a 4.

DR. JULIO EASTMAN
Catedral 2673. De 1.30 a 3.30. Teléfono 2637. Casilla 1571.

DR. HECTOR ESTERIO R.
Medicina general. Sífilis. Huérfanos 1353. Consultas 3 a 6. Teléfono 588.

DR. ENRIQUE GONZALEZ R.
Estudios Europa. Especialmente estómago, intestinos, hígado, diabetes, obesidad, reumatismo. Ejército No. 644. De 2 a 4.

DR. GARCIA COLLAO
Enfermedades de la vista, nariz, garganta y oídos. San Antonio 148. Consultas: de 10 a 11 y de 4 a 6.

DR. GARCES BAEZA
Delicias 868. Teléfono 2487

DR. JOSE S. GONZALEZ O.
Médico residente del Hospital de Niños. Enfermedades de niños y cirugía general. Consultas: 2 a 4 P. M. Matucana 303, Santiago.

DR. LUIS HERRERA R.
Médico-cirujano, 2 a 5. Recoleta No. 551. 374-Set.24

GONORREA E IMPOTENCIA
Debilidad vital y gonorrea con sus afecciones, prostatitis, supuraciones por más crónicas que sean, curan en pocos días, garantida. Sistema nuevo. Dr. Winkelmann. 2 a 6. Alameda 880.

DR. HERRERA ROGER
Medicina Hospital de Niños. Teléfono 2679. Delicias 2558. De 1 a 3.

A. ICAZA BARROS
Médico-Cirujano
Sto. Domingo 739. Teléfono 2809

DR. AGUSTIN INOSTROZA
Cirugía, Ginecología. Sífilis. De 4 a 6. Puente 599.

DR. ARISTIDES GONZALEZ C.
Prof. extraordinario. Obstetricia, enfermedades señoras. 1-3. Casilla No. 1551. Teléfono 2789. San Martín 272.

DR. ALEJANDRO INFANTE
Enfermedades niños. Médico Hospital Niñas San Luis. Consultas: 2-4. Delicias 253.

Dr. GUSTAVO JIRON L.
Cirugía-Ginecología
Moneda 859. De 2-3

RICARDO KUSCKEL S.
Cirugía general. De 3 a 4, excepto Sábados. Merced 186. Teléfono 1344.

DR. A. KORNER ANDWANTER
Estudios en Estados Unidos, Cirugía, Ortopedia. Consultas: 2 a 4. Santo Domingo 623.

INSTITUTO RADIOLOGICO
Radioscopía, Radiografía. Radioterapia.

DR. ADOLFO KAPLAN
Estudios Estados Unidos y Europa. Compañía 1429.

DR. LAVAL
Medicina interna. Amunátegui 31, de 4 a 6.

DR. ARMANDO LEON I.
Médico-cirujano. Trasladóse a Compañía 1909. De 1 a 3.

DR. LOIS
Cumming 596 esquina Santo Domingo. Inyecciones intravenosas. Medicina. Cirugía. 9-10 1|2 y 1-3 1|2.

Dr. H. LEA PLAZA
Regresó de Europa. Consultas provisoriamente desde el 20 de Diciembre en Amunátegui 33.
Domicilio: San Antonio 735.

DR. JUAN MARIN R.
Teléfono 2914. Consultas: Lira No. 239.

DR. MALBRAN
Enfermedades mentales y nerviosas. De 2 a 5. San Antonio 584.

DR. MORAGA FUENZALIDA
Medicina y cirugía de niños. Cochrane 118. Teléfono 2804. De 1 a 3.

PROFESOR EDUARDO MOORE
Vergara 110. 2 a 6. Vías urinarias y piel.

DR. MEZA OLVA
Estudios Europa, pulmón, corazón, riñones. Sífilis. 3 a 4. Dieciocho 268. Domicilio: V. Mackenna No. 955. Teléfono 9 (Santa Elena).

DRA. CORA MAYERS
Médico-cirujano. Regresó de Europa. Ahumada 49. De 4 a 6. Teléfono 711.

DR. JUAN MONTENEGRO M.
Enfermedades niños. De 2 a 4. Compañía 1770. Teléfono 2120.

DR. MONTERO
Prof. Dermatología, Sifilografía, Piel, Sífilis, genito-urinarias, Prat No. 209.

DR. ITALO MARTINI Z.
Ojos, oídos, nariz y garganta. — Delicias 1164. De 2 a 4 P. M.

MANUEL MORENO
Medicina general. Particularmente pulmón, estómago, intestinos. Tratamiento especial tuberculosis pulmonar. Estudios Europa. Delicias No. 1122. 2 1|2 a 4 1|2.

DR. MOUAT S.
Ginecología, partos. Ex-jefe Clínica Ginecológica Dr. Korner. Brasil 25. De 1 a 4.

DRA. MAGDALENA NEIRA
Medicina interna y señoras. Consultas de 2 a 4. Delicias 145.

DR. OHLERICH
Titulado en Alemania y Chile. Medicina interna, enfermedades de niños. Teléfono 332. Consultas: 2 a 4 P. M., Santiago. Catedral 1488, esquina San Martín.

DR. NUÑEZ ZAMORA
Consultas: Martes, Jueves y Sábado. 2-6. Matucana 289.

DR. JULIO MOORE F.
1.30-3.30. Médico-cirujano. Vergara 155. Teléfono 3074.

DR. LUIS OPAZO P.
Médico interno del Hospital Niños. Matucana 303. De 2.30 a 5.

DR. DAVID PULIDO I.
Enfermedades niños. Trasladóse Compañía 1520. Teléfono 2152. De 1 a 4.

DR. PRUNES
Estudios en Europa. Jefe de Clínica. Piel, sífilis, venéreas. Merced No. 490. Casilla 2894.

DR. EMILIO PETIT
Regresó. Cirugía general, vías urinarias. Consultas: Miraflores 450.

PROFESOR PARDO
Cirugía y enfermedades de señoras. Consultas: de 2 a 4. Ejército No. 119.

DR. OSCAR PERALTA C.
Arturo Prat 671. Consultas: 2 a 4. Policlínica: de 8 a 9.30. Teléfono Inglés 194, Matadero.

DR. PAREDES F.
Enfermedades señoras. Jefe Policlínica Prof. Korner. Medicina. Cirugía abdominal. 2 a 4. Amunátegui No. 33.

DR. PANTOJA
Medicina interna, corazón, pulmón, estómago, sífilis. 2-4 y 7-8. Teléfono 574. Santo Domingo 1036. Domicilio: Monjitas 344.

DR. OTTO PHILIPPI
Enfermedades niños. Santo Domingo 820. De 1 a 3. Teléf. 2415.

DR. RAFAEL PEÑARANDA R.
Especialista corazón, estómago, hígado, riñón, sífilis, venéreas. Llamados nocturnos. 3 a 4. Catedral No. 1983.

DR. RICARDO PERALTA G.
Cirugía general, especialmente de niños. Claras 471.

DR. MARCIAL PARADA
Oídos, nariz, garganta. De 3 a 5. Santo Domingo 831. Teléf. 1859.

DR. QUIROGA
Enfermedades nerviosas y mentales. Puente 559. Consultas de 3 a 5.

DR. CONRADO RIOS
Medicina general, especialmente niños. Santo Domingo 1362. De 2 a 4.

DR. ALBERTO RAHAUSEN
Cirugía, Ginecología. Carmen 47. De 3.30 a 5.30. Teléfono 3022.

DR. EDUARDO DE RAMON
Cirugía. Enfermedades señoras.— 1 a 3. Trasladóse Agustinas 1606. Teléfono 3623.

DR. RICARDO ROLANDO
Medicina general. Venéreas, sífilis. Puente 557. De 5 a 7. Casilla 3353.

DR. JOEL RODRIGUEZ P.
Estudios Europa. Medicina interna especialmente estómago, intestinos. Rayos X. De 2-4. Amunátegui No. 559. Teléfono 2810.

DR. P. RAYO RIQUELME
Cirugía. Enfermedades de señoras. Moneda 1815. Teléfono 3329.

RADIOTERAPIA
Piel—Sífilis—Venéreas
Dr. Félix Grohnert B.
De 2 a 6.—Castro 238.

DR. SANTANDER
Estudios Europa. Corazón, riñón, sífilis, especialmente estómago, intestinos. Rayos X. Laboratorio. Moneda 821. De 2 a 5.

DR. SCHWARZENBERG L.
Enfermedades niños. Merced 186. Teléfono 1344.

DR. SUAREZ ALVAREZ
Oculistas. Jefe Clínica Ojos, 1 a 3 y 5 a 6. Santo Domingo 1283.

DR. CARLOS A. SOMMERS
Enfermedades del pulmón. De 1-3. Catedral 2099.

DR. STUARDO
Estudios Europa. Enfermedades niños. De 1 a 4. Moneda 1526. Teléfono 2245.

DR. MARCO A. SEPULVEDA R.
Laboratorio
Bandera 736. Teléfono 233. Exámenes completos: sangre, orina, esputos, etc. Cultivos. Auto-vacunas.

PROFESOR DR. SOTO PARADA
Laboratorio Clínico. Moneda 1035, de 2 a 6. Exclusivamente exámenes de sangre, orina, jugo gástrico, líquido céfalo-raquídeo. Reacción Wassermann. Hemoculturas. Autovacunas, etc.

DR. STOLTING
Oculista. Médico recibido en Alemania y Chile. Compañía 1392. De 3 a 5.

DR. TORRES TORRES
Jefe Clínica Prof. Korner. Enfermedades señoras, cirugía. Catedral No. 1249. De 2 a 5.

DR. VIVES BRAVO
Estudios en Europa. Enfermedades niños. 2-4. Monjitas 317.

DR. VARGAS SALCEDO
Cirujano. Martes, Jueves y Sábado, 2-5. Teatinos 354. Teléf. 1060.

DR. WIREN
Oído, nariz, garganta. Claras 471. De 2 a 4.

DR. WAUGH ALDUNATE
606 Estudios Europa. Medicina interna, Venéreas, Sífilis, Reacción 914 Wassermann. — 2-4.30. Compañía 1853.

DR. G. E. VIDAL S.
Consultas: 4 a 6. Delicias 2646.

DR. MAURICIO WEINSTEIN R.
Ausente en Europa.

INSTITUTO DE EDUCACION FISICA
Gabinete de Mecanoterapia
MORANDE 750
Masaje y gimnacia médica. Está a disposición del público, atendido por estudiantes de los últimos años de medicina. Horas especiales para señoras y caballeros. **EL DIRECTOR.**

DENTISTAS

DR. RUBEN BUSTOS
Graduado "Philadelphia Dental Collego". Trasladóse: Catedral 1280 (bajos).

PEDRO MENDEZ
Estudios Estados Unidos, Europa. Huérfanos 782. (Precios antiguos).

DR. CERDA LOPEZ
Dentista. Santo Domingo 849. Especialmente Coronas, Puentes, Porcelanas.

DR. CLODOMIRO CONTRERAS
San Antonio 451. Ayudante Clínica Operatoria Escuela Dental. Teléfono 3692. De 2 a 4.

JORGE ESPINOSA FUENZALIDA
DENTISTA
Serrano No. 68.

MUÑOZ LOBOS Hnos.
Extracciones sin dolor. Somnoformo, puentes, placas, tratamientos rápidos. San Diego 307-448.

JORGE QUINTEROS T.
Ayudante de Patología Escuela Dental.

JORGE LEZAETA ROJAS
Dentista
Amunátegui No. 236.

DOCTOR ROGAT
ESPECIALISTA
PIORREA ALVEOLAR
ENCIAS SUPURANTES
DIENTES MOVIBLES
BOLSA COMERCIO
of. 212 - 213
EN VALPARAISO SABADOS
BLANCO 1140

ENRIQUE MORENO OLEA
Clínica Dental
Especialista en cada sección. Huérfanos 1616. Teléfono 1697.

RAFAEL URQUIETA S.
Dentista. Agustinas No. 853.

Dra. ELVIRA ROSAS
Dentista. — Bandera

ARQUITECTOS

EDUARDO TASSO
Construcciones, transformaciones y reparaciones. Honorarios 8 por ciento. Planos. Presupuestos. Morandé No. 131.

MATRONAS

Mme. E. PRAGNAUD
Matrona francesa. Manuel Rodríguez 647.

MATRONA ERAZO
Huérfanos 2460, entre García Reyes y Bulnes. Gran pensionado particular. Partos, atendidos especialmente por su propietaria o médicos, a elección de las enfermas. Enfermedades de señoras, atendidas por médicos especialistas. Pensionistas, Inyecciones.

PENSIONADO CRUZ ROJA
Atendido señora Emma de Torres, matrona llegada Buenos Aires. Pensionistas desde $ 100. Clínicas operaciones atendida doctor Paredes. San Diego 360.

CLINICA PRIVADA DE OBSTETRICIA
Señora Reyes, matrona ginecologista. Establecimiento moderno. — Atendido por dos cirujanos especialistas. Recibe enfermas todas partes del país. Partos. Precios moderados. Consultas gratis. Esmeralda 636.

CARMELA TORO G.
Partos. Asistencia toda hora. Recibe enfermas. Matucana 640.

CLINICA
Ana G. de Vargas Barrera. Partos. Recibe pensionistas. Cochrane No. 985.

PENSIONADO MENARES
Pensionistas, partos. Pensión, 35 pesos. Masaje médico. Consultas gratis. Cochrane 846.

PENSIONADO "Dra. VICENTINA"
Recibe enfermos, meses, días. Asistencia completa, partos, $ 60. Turno permanente. San Diego 57.

PENSIONADO PARTICULAR
Mercedes Rojas. — Matrona. San Diego 930.—Recibo pensionistas de todas partes del país. Partos pensionistas $ 60. Curaciones internas, atiendo consultas por cartas. Consultas gratis. Precios módicos.

VARIOS

JULES BONDALLAZ
Masajista suizo. Moneda 728. Masajes, gimnasia médica.

A LOS VERANEANTES

SOCIEDAD FABRICA NACIONAL DE VIDRIOS

Les ofrece la oportunidad de surtirse a precios de ocasión.

Servicios completos de Cristalería

como ser: Botellas de mesa
Copas
Vasos
Jarros
Mantequilleras
Fruteras etc. etc.

Visite Ud. Nuestra Fábrica Vicuña Mackenna

AVENIDA VIC. Mackenna N.o 1242

"TATTERSALL"

En la FERIA de hoy

LUNES 19 DE DICIEMBRE,

entre otros lotes se rematarán:

50 VAQUILLAS MUY MESTIZAS, DE 2 a 8 AÑOS, de la lechería del **FUNDO GRANEROS**, todas cubiertas por **TOROS FINOS.**

22 VAQUILLAS mestizas de lechería, de 2 a 3 años, cubiertas por toros mestizos, llegadas de **REQUINOA.**

NOVILLOS GORDOS PARA EMBARQUE, llegados de **ROSARIO, RENGO y NANCAGUA.**

BUEYES Y VACAS GORDAS, llegadas de **BULNES, MOLINA y CARAHUE.**

OVEJAS Y CORDEROS GORDOS, llegados de **COLCHAGUA.**

EL GERENTE.

Barraca BIO - BIO
ESPERANZA N.o 51

(ANTIGUA FABRICA MORALES)

He adquirido esta fábrica con el objeto de elaborar en ella la producción de mis aserraderos.

Ofrezco toda clase de maderas en bruto y elaboradas. **Puertas**, ventanas, etc. Precios fuera de toda competencia.

Garantizo que toda la madera que se elabora en esta fábrica ha sido cortada en su debida época, por consiguiente no contiene savia y es completamente seca.

ROBERTO LACOURT O.
Casilla 2328

Sociedades Anónimas

Compañía Salitrera LASTENIA

EXPOSICION DEL DIRECTORIO

En la Oficina de los señores Baburizza, Lukinovic y Cía., Huérfanos 1066, se encuéntra a disposición de los señores Accionistas el Folleto que contiene la exposición del Directorio, con motivo del reciente aumento de Capital y de la compra de nuevas Oficinas salitreras.

Valparaíso, 16 de Diciembre de 1921.

A. I. STUPARICH,
Gerente.

Compañía de Lota y Coronel
EN LIQUIDACION

Se avisa a los señores Accionistas que el 16 de Diciembre entrante se cerrará definitivamente el Registro de Accionistas de esta Compañía en liquidación, y que desde el 28 del mismo mes se procederá a efectuar el canje de las acciones de la Compañía de Lota y Coronel, conforme a la nómina de Accionistas que aparezcan registrados en esa fecha, por igual números de acciones de la Compañía Minera e Industrial de Chile, en conformidad a los convenios celebrados con esta última Compañía.

El canje se efectuará en las oficinas de la Compañía en Valparaíso o Santiago, y para recibir el nuevo título será necesario entregar los títulos de acciones de la Compañía de Lota y Coronel debidamente cancelados.

Valparaíso, Noviembre 24 de 1921.

EL LIQUIDADOR.

Dic.-31

Compañía Estañífera Marta
(EN LIQUIDACION)

En conformidad al acuerdo de la Junta General celebrada el 23 de Noviembre último, y a lo acordado por la Junta Liquidadora, el 29 del mismo mes, se avisa a los accionistas de pago que deben depositar en la cuenta corriente de la COMPAÑIA MARTA CONSOLIDADA, en el Banco Español de Chile, la suma de $ 4.00 o de $ 8.20, según los casos, entendiéndose que renuncian a tomar las acciones que les corresponden si no hicieren el depósito antes del 26 del mes en curso.

El memorándum será canjeado en la oficina de la Compañía, Huérfanos 1235 (altos) por un recibo provisorio.

El Registro de Accionistas permanecerá cerrado desde el 16 al **26 de este mes.**

LA COMISION LIQUIDADORA.

D-25

La Equitativa del Pacífico

Cítase a junta general extraordinaria de accionistas de la Compañía Internacional de Seguros Generales "La Equitativa del Pacífico" para el 23 del presente, a las 6 P. M., en las oficinas de la Compañía, Agustinas 1060, con el objeto de tratar de cualquiera de los asuntos consignados en el artículo 27 de los estatutos y modificación del artículo 10 de los mismos estatutos en el sentido de cambiar el número de acciones que se requieren para ser director de la Compañía.

Santiago, 16 de Diciembre de 1921.

Lorenzo Claro Lastarria,
Presidente de la Junta General de Accionistas

D-23

$ 110
Increíble, pero véalos

Elegante traje sobre medida, colores a elección, hechura inglesa o americana, forros de primera.

Sastrería Blanco y Negro
412 — SAN DIEGO — 412

En casimires esponja.	$ 120
En CASIMIR negro . .	125
En rica clase, preciosos colores	145
Gabardina pura lana KAKI	150

D-20

Muebles

Sólidos y elegantes, con grandes facilidades de pago ofrece

La República

SANTO DOMINGO 1026
frente a la Cía. de Gas

Muebles

de todos estilos, a precios bajísimos, encontrará usted en **SAN ANTONIO 176, frente al Teatro Municipal.**

Se dan facilidades en el pago.

Agricultores

Acabamos de recibir

ALAMBRE PARA PAST. No. 14

ALAMBRE GALVANIZADO, TODOS LOS NUMEROS

Ofrecemos a precios fuera de competencia.

Mercería y Ferretería

París

Delicias 46

Deza y Larios

Casa Francesa

PARIS SANTIAGO VALPARAISO BUENOS AIRES

DESDE MAÑANA LUNES
EN EL HALL CENTRAL
GRAN EXPOSICION DE JUGUETES
PARA NIÑOS Y NINAS
A PRECIOS SUMAMENTE BAJOS

PASCUA

Año Nuevo

En esta ocasión, exponemos el más lindo surtido de Juguetes franceses y americanos de última creación.

Juguetes mecánicos, Juegos de sociedad y de playa, Muñecas "Jumeau", Músicas, Animales, Servicios, Ferrocarriles, Soldados, Panoplias, Juegos de construcción, Etc., Etc.

Selecto surtido en Chocolates "Marquis" y Bombones "Jacquin"

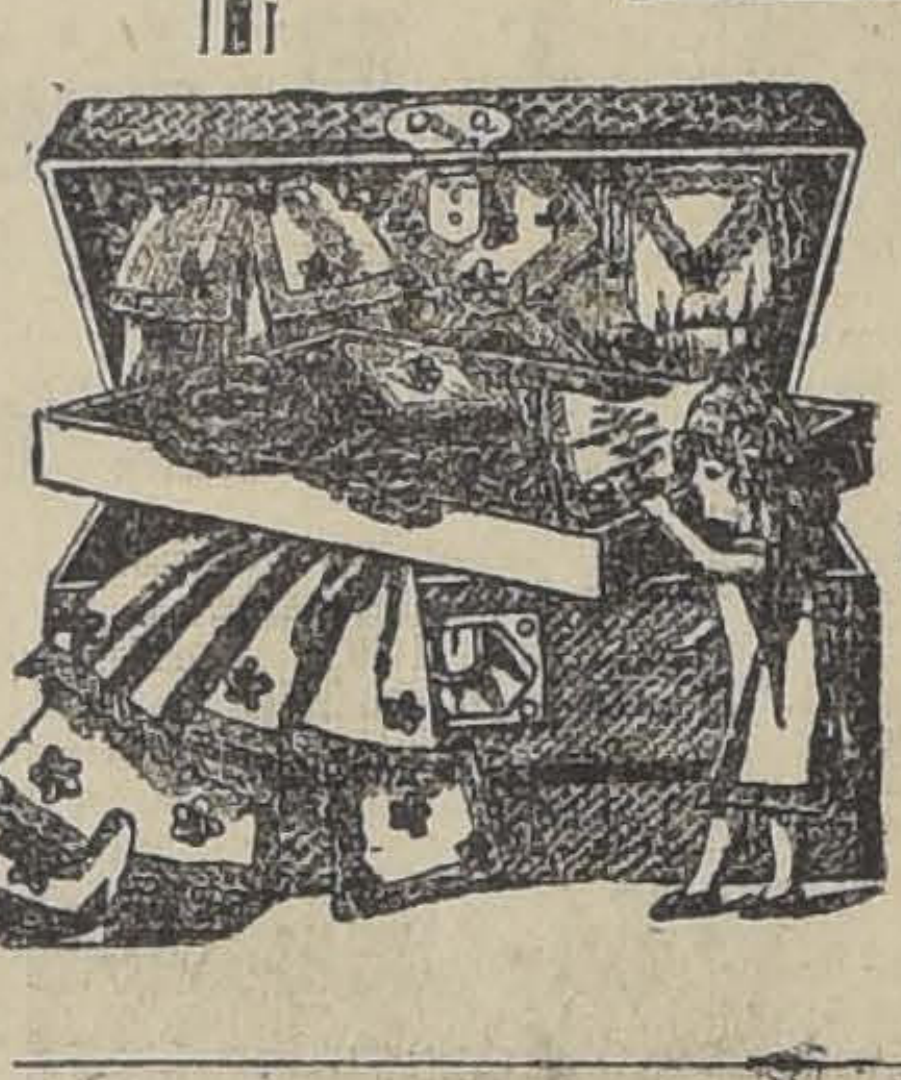

GRAMOFONOS PATHE

Casa Francesa

GRAMOFONOS PATHE

MADERAS ELABORADAS

A PRECIOS MUY BAJOS OFRECE:

"LA REPUBLICA"

BARRACA Y FABRICA.—DOMEYKO 2354, ENTRE Av. ESPAÑA Y REPUBLICA

CARPINTEROS.— Hay completo surtido de batientes, palillos, pelnazos, centros y marcos.
MOLDURAS.— Gran surtido y se hacen sobre medida.
MANGOS para escobas y plumeros, lisos y torneados.
LISTONES para piso, cielo, parquet y zócalos.
PUERTAS mamparas, ventanas, persianas y galerías. Se hacen de medida.

CARROS N.o 17, 18 y 33, dejan a la puerta.

TELEFONO 182.—PARQUE.—CASILLA 3081

D-12

PROPUESTAS PUBLICAS

En virtud de la autorización conferida por Decreto Supremo número 3899, del Ministerio del Interior, de 29 de Octubre del presente año, se piden propuestas públicas cerradas para la venta por cuenta del Consejo de Habitaciones para Obreros por la suma de quinientos mil pesos ($ 500,000) en bonos de los emitidos en conformidad a las leyes números 1969 y 2199, de 16 de Julio de 1907, y 7 de Setiembre de 1909, respectivamente.

Dichos bonos tienen un interés de 8% y 2% de amortización anual, que se pagarán por la Tesorería Fiscal de Santiago semestralmente en 30 de Junio y 31 de Diciembre de cada año.

Estos bonos han sido emitidos con la garantía del Estado y con la intervención de la Dirección del Tesoro, en virtud de las citadas leyes.

Las propuestas se presentarán a la Dirección del Tesoro y serán abiertas en presencia del Director de Contabilidad y de los interesados el 2 de Enero del año 1922, a las 3.30 P. M.

Santiago, 3 de Diciembre de 1921.

EL DIRECTOR.

Feb.-2

Dirección General de Impuestos Internos

Con motivo de haberse substraído una partida de estampillas de impuesto, se advierte al Comercio, Bancos, coleccionistas, particulares, etc., que están sin ningún valor las estampillas del tipo de $ 500, correspondientes a la serie comprendida entre los números 003793 al 005000, inclusives.

Los que en su poder tengan estampillas de las señaladas, o cualquiera especie valorada que no haya sido adquirida en Oficina Pública competente, deberán entregarlas, sin pérdida de tiempo, en las Oficinas de la III Zona, Agustinas 673, si no desean verse comprometidos en el sumario que se instruye, y en las responsabilidades criminales consiguientes.

DIRECCION GENERAL DE IMPUESTOS INTERNOS

Se avisa al comercio, instituciones bancarias y en general a todas las firmas comerciales e industriales, **que solamente podrán usar timbre fijo para la inutilización de estampillas de impuesto**, los que estén debidamente autorizados en conformidad a lo que dispone el Art. 14 de la Ley 3733, quienes deberán emplear en dichos timbres, **la tinta de aceite de acuerdo con lo que establece el Decreto Supremo** de fecha 14 de Noviembre último, **incurriendo los infractores a estas disposiciones en las penas contempladas en los artículos 37 y 42 de la misma ley.**

FERROCARRILES DEL ESTADO

FERROCARRILES DEL ESTADO.

Se solicitan propuestas públicas para el 29 del presente por mechas cometa para faroles de señales, cordón de alarma para coches, escobitas de curagüilla, piedras de asentar para carpinteros, brea de Noruega, aparatos para probar ácidos, sierras para cortar metales, interruptores comunes, murales, tinta Morse para telégrafo, manipuladores completos para id., espirales de traslación para telégrafo, carpas portátiles para id. y ladrillos refractarios.

Bases y antecedentes en el Departamento de Materiales y Almacenes en la Estación de Alameda.

Santiago, 10 de Diciembre de 1921.

Se solicitan propuestas públicas para la construcción de cabezas de enganches automáticos destinados al equipo de carga.

Las propuestas se abrirán en el Departamento de Tracción y Maestranza (Agustinas 1260), el 15 de Marzo de 1922, a las 10

Bases, especificaciones y demás antecedentes en el mismo Departamento.

Avisos de Vapores

VAPOR RAPIDO AL NORTE

EL NUEVO Y RAPIDO VAPOR NACIONAL DE PASAJEROS CON INSTALACION INALAMBRICA "MARCONI"

AMERICA

Capitán C. NUÑEZ, saldrá **el Miércoles 21 de Diciembre para COQUIMBO, HUASCO, CALDERA, TALTAL, ANTOFAGASTA, MEJILLONES, TOCOPILLA, IQUIQUE, CALETA BUENA Y ARICA.**

Recibe carga desde el Sábado 3 de Diciembre en lanchas particulares y de la Compañía.

El vapor tiene espléndidas comodidades para pasajeros, en la y 3.a clase. Con alumbrado eléctrico durante toda la noche.

Por fletes y demás pormenores, verse con

ARTIGAS, RIOFRIO Y CIA.
Teléf. Ingl. 1030.—Av. Errázuriz 1172, (en los bajos Palace Hotel)
VALPARAISO

ARTIGAS Y DIAZ
AGENTES
Galería Alessandri N.o 18-A.
Teléfono N.o 3272
SANTIAGO

Compañía Sud-Americana de Vapores

PROXIMAS SALIDAS:

"PALENA" Vapor rápido para Cristóbal, en conexión con naves, para Estados Unidos, Europa, etc., el MIERCOLES 21 de DICIEMBRE, a las 4 P. M.

"MAIPO" Vapor para Pimentel (Perú), con escala en la mayoría de los puertos intermedios, el LUNES 19 de DICIEMBRE, a las 4 P. M.

Agentes: Wessel, Duval y Co., Huérfanos esq. Morandé.—Sub-Agentes: Compañía de Trasportes Unidos, Estado esq. Delicias

---

MUNSON STEAMSHIP LINE

Servicio de pasajeros de Buenos Aires a New York, con escala en Montevideo, Santos y Río de Janeiro.
Próxima salida

"AEOLUS"

Enero 2

Por informes y pasajes a

THE AMERICAN EXPRESS COMPANY, INC.
CASILLA 147. — VALPARAISO.— PRAT 868

T U R F

CLUB HIPICO

LAS CARRERAS DE LA TARDE DE AYER

Provenza en el clásico "Velocidad"

osa concurrencia asis- nión de ayer en nues- hipódromo, atraída ado programa a desa-

del "meet" lo constituía Velocidad, en el que ha- rvado su anotación Pelo Provenza, Fugitiva y War

ltado de la prueba fué pronosticábamos en nues- ciones de ayer, en las ábamos como nuestro can- a Provenza, que se impuso mente sobre sus tres ad-

ducido lote se presentó al reglamentario del Paddock mejorables condiciones y se dirigieron al punto de las pizarras arrojaban el número de boletos a ga- por unidad de $ 10:

	Boletos
	2,329
	1,324
Oro	1,074
Paint	341
tal	5,068

dal no tardó en darse y las huinchas se alzaron, Paint apareció en el puesto legro, seguida de Provenza, y Pelo de Oro, que cerra- marcha a dos cuerpos. La hizo correr a un tren vio- y cuando giraron el codo apareció ante el paso de que resistió sin mayor el avance de Fugitiva, que conformarse con el se- puesto a 2 1|2 cuerpos de la . Tercero, a igual distan- Pelo de Oro, delante de War

mejor elogio que podemos ha- la hija de Marte II y Bár- consignar que marcó el es- tiempo de 1.4 4|5.

abrió la reunión con el pre- Turín, sobre una distancia de metros, para animales per- La victoria la alcanzó In- abandonando, en consecuen- categoría de tal. partida se demoró en darse, a que Pillullo se le arran- jinete alcanzando a correr metros. el lote se puso en movi- apareció Griega al frente, de Pirulín, que luego to- mando del lote, escalonándo- continuación Indino, Molla, y White Lady, con Walpur- fondo. la recta Indino dió caza a mientras Griega y White descontaban terreno. El dis- sorprendió cuando Indino 3|4 de cuerpo de luz sobre Tercero a medio cuerpo Lady, delante de Iriarte. po: 1.27.

salió de perdedores ndose los $ 4,000 de re- del Premio Teresa. Doñihue en el puesto de pe- movió el lote, seguido de Prothos y Tande, los de- grupo. el codo final las distancias aron, mientras Flanders re- Priora, Hazel Berry y en una misma línea corrían dar caza al puntero, logran- Doñihue a Priora por Tercero a medio cuer- Berry, delante de Tan-

po: 1.26 2|5.

Wood que estaba bastante en las cotizaciones alcan- triunfo en el Premio Tiara, 1,500 metros. las huinchas Winter- apareció el frente, seguido Assaye, Trigo, Kalmuco y Peggy Sin alternativas impor- desembocaron los competi- en la recta, en donde Lassa- a ofrecer lucha al punte- mientras surgía del grupo Peg- Wood, que en un avance seguro dar fácil cuenta de sus ene- para cruzar el disco con 1 1|2 de ventaja sobre Fogazzaro, tardío avance arrebató el se- lugar a Assaye. Cuarto Co-

po: 1.32 3|5.

desarrollo monótono tuvo el chase, sobre una distancia metros, en terreno varia- La partida se dió en la pista de largándose al frente Abanico, seguido de El Ñato, Demetrio, Divino y Topete. Al cambiar de pista frente a l. partida de los 800 metros, Topete equivocó el camino y Demetrio se salió. Vuelto Demetrio a la pista de salto quedó al fondo del grupo que iba encabezado por Abanico a unos 30 cuerpos de sus perseguidores. Al salval el foso, Pasco dió caza a Abanico, mientras Divino y Demetrio se acercaban a los punteros. Girada la última curva, Pasco, Divino y Demetrio corrían en una línea, salvando los tres competidores el último obstáculo a un mismo tiempo, logrando Demetrio aventajar en el disco por medio cuerpo a Divino. Tercero Pasco a cinco cuerpos.

Tiempo: 8.25 3|5.

En la prueba siguiente, Fabia alcanzó el primer puesto en el marcador, llegando último el favorito Marimán.

Punteó hasta la tierra derecha Frejol, seguido a un cuerpo por Barbier, Fabia, Marimán y Kalmuco al fondo. Girada la curva avanzaron Fabia y Kalmuco, mientras Marimán se abría. En los últimos metros se entabló una reñida lucha entre Fabia y Barbier, que se resolvió en el marcador por el triunfo de la primera por medio cuerpo sobre Barbier. Tercero a 3|4 de cuerpo, Frejol delante de Víctor Noir. Ultimo Marimán.

Tiempo: 1.52 2|5.

El favorito Pochochingue, y que era el nuestro también, venció en buena forma en el premio Tentadora sobre 1,500 metros.

Por breves momentos Fósforo lució sus colores en el puesto de peligro, cediendo luego el lugar a Comunera, que resueltamente tomó el mando del lote, seguida de Papirote, Pochochingue e Ice. La puntera conservó su colocación hasta frente de las tribunas populares, en donde Pochochingue le dió caza, mientras Fósforo avanzaba con seguridad. La raya los sorprendió cuando Pochochingue traía un pescuezo de ventaja sobre Fósforo, el que precedió por 2 cuerpos a Ice. Cuarto Comunera. Ultimo Papirote.

Tiempo: 1.32.

La carrera de fondo se resolvió con la sorpresa del triunfo de Velada.

Cuando el starter dió paso al lote, Boa apareció al frente seguida a un cuerpo por Clavileño, Jaramago, Gloriola y Carranza, cerrando la marcha Esteta. En las primeras distancias el orden en que corrían los competidores no tuvo variante, hasta frente al poste de las 1,400 metros, en donde Clavileño se apareó a Boa, los punteros se alternaron en el puesto de peligro hasta girar el codo final, apareciendo en la recta Boa al frente. A la altura de las tribunas populares, Carranza que había mejorado su colocación, tras reñida lucha logró dominar a la puntera y cuando su triunfo parecía asegurado, surgió Velada que en un violento avance dió cuenta de sus adversarios para cruzar la meta con 3|4 de cuerpo de ventaja sobre Carranza, quién precedió por un pescuezo a Boa. Cuarto Jaramago. Ultimo Gloriola.

Tiempo: 2.6 3|5.

Puso término a la reunión el premio Tablilla, sobre una distancia de 1,100 metros.

En el puesto delantero se alternaron Verderón, Vesubio y Burloncillo, que apareció en la recta al mando del lote. El puntero se mantuvo en su puesto hasta cruzar el disco, a pesar del avance de Vesubio por el lado de los palos, el que venció por un cuerpo. Tercero a medio cuerpo Borgue delante de Paimpolaise. Ultima la gran favorita Shimosa.

Tiempo: no se tomó.

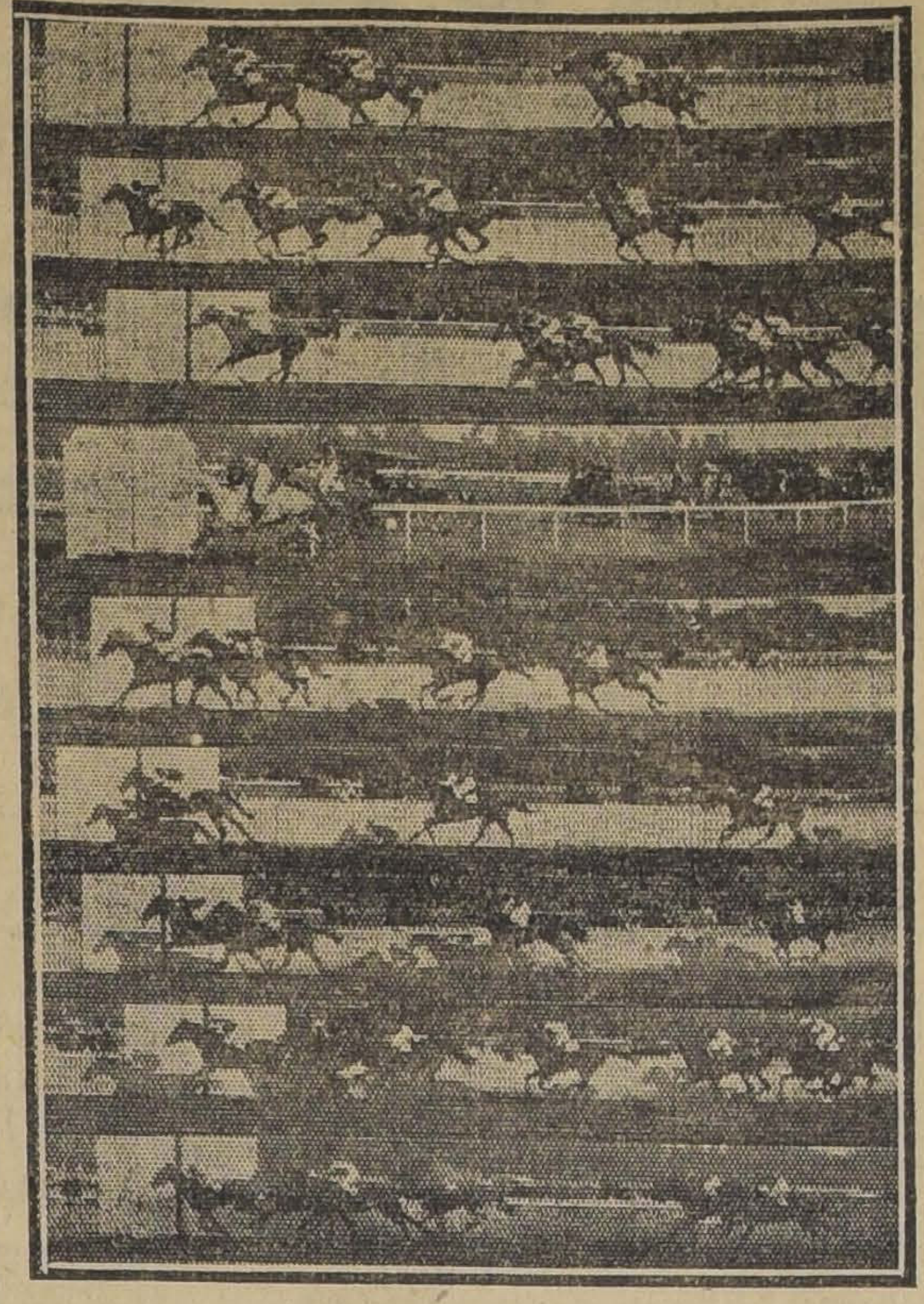

LAS LLEGADAS DE LAS CARRERAS DE AYER
1.a CARRERA: INDINO, GRIEGA, WHITE LADY, IRIARTE. — 2.a CARRERA: DOÑIHUE, PRIORA, HAZEL BERRY, TANDE. — 3.a CARRERA: PEGGY WOOD, FOGAZZARO, ASSAYE, GOLOSINA. — 4.a CARRERA: DEMETRIO, DIVINO, PASCO. — 5.a CARRERA: FABIA, BARBIERI, FREJOL, VICTOR NOIR. — 6.a CARRERA: PROVENZA, FUGITIVA, PELO DE ORO. —7.a CARRERA: POCHOCHINGUE, FOSFORO, ICE. — 8.a CARRERA: VELADA, CARRANZA, BOA, JARAMAGO.—9.a CARRERA: BURLONCILLO, VESUBIO, BORGUE, PAIMPOLAISE

RESULTADOS GENERALES

Pista regular

Primera carrera

Premio TURIN.— 1,400 metros. —$ 4,000 al 1.o, 800 al 2.o y 400 al 3.o

	G.	P.
1.o Indino, 53 kilos, 3 años por Etolo y Kosima, del señor T. Leyton, jockey P. Morales	404	185
2.o Griega, con 54 kilos, J. Vergara	127	71
3.o White Lady, 54 kilos, A. Molina	617	382
4.o Iriarte, 56 kilos, J. Arancibia	376	269
Abrantes, 53 kilos, C. Cruz	146	82
Gorgonzola, 53 kios, R. Henríquez	33	23
Pillullo, 56 kilos, M. Gamboa	114	67
Pirulín, 56 kilos, H. Ramírez	192	109
Rodrigo, 56 kilos, M. Verdejo	161	105
Tib-Bit, 53 kilos, L. Carrasco	39	36
Mollaca, 54 kilos, J. Salfate	496	274
Walpurgis, 54 kilos, R. Hernández	36	30
	2731	1633

Ganado por 3|4 de cuerpo; el 3.o a 1|2 cuerpo.
Tiempo: 1.27.
No corrieron Faribole, 54; Pensativa 54 y Pepa de Oro 54.

Dividendos de Tribunas, unidad de $ 10.00

Ganador de Indino	$ 60.80
Placé de id.	25.00
Id. de Griega	49.00
Id. de White Lady	17.30

Dividendos de Galerías, unidad de $ 5.00

Ganador de Indino	$ 27.10
Placé de id.	12.50
Id. de Griega	26.30
Id. de White Lady	9.90

Dividendos de Viña del Mar, unidad de $ 5.00

Ganador de Indino	$ 25.20
Placé de id.	11.70
Id. de Griega	36.40
Id. de White Lady	10.00

Segunda carrera

Premio TERESA.— 1,400 metros. — $ 4,000 al 1.o, 800 al 2.o y 400 al 3.o

	G.	P.
1.o Doñihue, 56 kilos, 3 años, por Barsac y Lili II, del stud Burlesco, jockey P. Costa	850	456
2.o Priora, 51 kilos, G. Guerra	304	213
3.o Hazel Berry, 56 kilos, J. Salfate	281	157
4.o Tande, 56 kilos, M. Gamboa	1221	678
Charlatán, 56 kilos, R. Hernández	24	22
Flanders, 53 kilos, H. Huerta	63	61
Gran Maestre, 56 kilos, M. Verdejo	166	135
Paddy White, 56 kilos, J. Vergara	54	33
Protos, 53 kilos, P. Morales	43	32
Walpole, 56 kilos, V. Jara	393	294
Snap, 54 kilos, J. Arancibia	89	51
Witchcraft, 54 kilos, A. Molina	55	62
	3543	2194

Ganado por 1 cuerpo; el 3.o a 1|2 cuerpo.
Tiempo: 1.26 2|5.
No corrieron: Matango, 56; Hircania; 54 y Tombola 54.

Dividendos de Tribunas, unidad de $ 10.00

Ganador de Doñihue	$ 37.50
Placé de id.	18.40
Id. de Priora	28.00
Id. de Hazel Berry	34.40

Dividendos de Galerías, unidad de $ 5.00

Ganador de Doñihue	$ 15.80
Placé de id.	8.40
Id. de Priora	18.40
Id. de Hazel Berry	12.70

PROVENZA, GANADORA DEL CLASICO VELOCIDAD, JINETE J. SALFATE

Dividendos de Viña del Mar, unidad de $ 5.00

Ganador de Doñihue	$ 19.90
Placé de id.	9.20
Id. de Priora	17.20
Id. de Haze Berry	12.50

Tercera carrera

Premio TIARA.— 1,500 metros. —$ 3,000 al 1.o, 600 al 2.o y 300 al 3.o

	G.	P.
1.o Peggy Wood, 43 kilos 4 años, por Medallion y Vira, del señor P. Polanco, jockey L. A. Soto	288	241
2.o Fogazzaro, 46 kilos, G. Guerra	328	178
3.o Assaye, 43 kilos, L. A. Zamora	196	165
4.o Golosina, 46 kilos, J. Pinto	335	212
Vendimia, 53 kilos, P. Morales	813	402
Kalmuco, 45.4 kilos, C. Cruz	161	94
Lord Beryl, 48.3 kilos, H. Ramírez	387	240
Trigo, 45.7 kilos, L. Carrasco	1200	601
Wintergreen, 48 kilos, Alf. Silva	469	234
	4177	2367

Ganado por 1 1|2 cuerpos; el 3.o a 2 cuerpos.
Tiempo: 1 32 3|5.
No corrió Alboroto 2.o, 48 kilos.

Dividendos de Tribunas, unidad de $ 10.00

Ganador de Peggy Wood	$ 130.50
Placé de id.	31.40
Id. de Fogazzaro	39.00
Id. de Assaye	41.20

Dividendos de Galerías, unidad de $ 5.00

Ganador de Peggy Wood	$ 61.40
Placé de id.	17.30
Id. de Fogazzaro	19.70
Id. de Assaye	24.20

Dividendos de Viña del Mar, unidad de $ 5.00

Ganador de Peggy Wood	$ 48.70
Placé de id.	16.50
Id. de Fogazzaro	19.60
Id. de Assaye	23.10

4.a Carrera

Premio CROSS-COUNTRY NATIONAL. — Steeplechase. — Distancia, 6,000 metros. — Premios, $ 3,000 al 1.o, 600 al 2.o y 300 al 3.o

	G.	P.
1.o Demetrio, con 79 kilos, 5 años, por Abismo y Faranz, del señor C. Klein, jockey, señor C. Alarcón	533	155
2.o Divino, con 76 kilos, del señor V. Infante	104	44
3.o Pasco, con 79 kilos, señor A. del Pedregal	152	67
4.o Abanico, con 74 kilos, señor G. Lorca	37	24
El Ñato, con 63 kilos, señor M. Pizarro	70	33
Topete, con 63 kilos, señor teniente Giuseff	52	30
Total	948	353

Ganado por 1|2 cuerpo; el 3.o a 5 cuerpos.
Tiempo: 8.25 3|5.
No corrieron: Organo, con 79 kilos; Tamarindo, con 79; Graciosa, con 77; Slavo, con 76 y Talquina, con 72.

Dividendos: Tribunas, unidad de $ 10

Ganador de Demetrio	$ 16.00
Placé de id.	13.80
Id. de Divino	23.50

Dividendos: Galerías, undad de $ 5

Ganador de Demetrio	$ 7.80
Placé de id.	6.90
Placé de Divino	10.40

Dividendos: Viña del Mar, unidad de $ 5

Ganador de Demetrio	$ 9.60
Placé de id.	7.70
Id. de Divino	10.40

5.a Carrera

Premio TRANSMUTE. — Distancia, 1,800 metros. — Premios, 3,000 pesos al 1.o y 600 al 2.o.

	G.	P.
1.o Fabia, 54.3 kilos, 6 años, por As de Espadas y Fabiola, del Stud Osyris, jockey, A. Molina	1518	605
2.o Barbieri, con 58 kilos, jinete, M. Pérez	426	211
3.o Frejol, con 54 kilos, jinete, J. Salfate	527	272
4. Víctor Nois, con 58 kilos, jinete, M. Verdejo	1774	553
Total	4781	1908

Ganado por 1|2 cuerpo; el 3.o a 3|4 de cuerpo.
Tiempo: 1.52 2|5.
No corrieron: Hidalga, con 58 kilos; Pochochingue, con 56; Clavileño, con 54; Samaniego, con 53; Ch. Gonthier, con 52, e Ice, con 51.

Dividendos: Tribunas, unidad de $ 10

Ganador de Fabia	$ 28.30
Placé de id.	17.40
Id. de Barbieri	31.40

Dividendos: Galerías, unidad de $ 5

Ganador de Fabia	$ 13.10
Placé de id.	8.70
Id. de Barbieri	15.60

Dividendos: Viña del Mar, unidad de $ 5

Ganador de Fabia	$ 14.80
Placé de id.	8.80
Id. de Barbieri	13.50

6.a Carrera

Premio VELOCIDAD (clásico).— 1,100 metros. — $ 7,000 al 1.o, 1,400 al 2.o y 700 al 3.o.

	G.	P.
1.o Provenza, con 56 kilos, 4 años, por Marte II y Bárbara, del señor L. A. Lois, jockey, J. Salfate	1324	333
2.o Fugitiva, con 54 kilos, jinete, R. Piérola	2329	508
3.o Pelo de Oro, con 62 kilos, jinete, P. Costa	1074	305
War Paint, con 52 kilos, jinete, A. Molina	341	176
Total	5068	1322

Ganado por 2 1|2 cuerpos; el 3.o a 2 1|2 cuerpos.
Tiempo: 1.4 4|5.
No corrió: Trigo, con 53 kilos.

Dividendos: Tribunas, unidad de $ 10

Ganador de Provenza	$ 34.40
Placé de id.	15.20
Id. de Fugitiva	13.40

Dividendos: Galerías, unidad de $ 5

Ganador de Provenza	$ 18.50
Placé de id.	7.50
Id. de Fugitiva	6.70

Dividendos: Viña del Mar, unidad de $ 5

Ganador de Provenza	$ 24.30
Placé de id.	6.90
Id. de Fugitiva	5.90

Séptima carrera

Premio TENTADORA. — 1,500 metros. — $ 3.000 al 1.o, 600 al 2.o

	G.	P.
1.o Pochochingue, 48 kilos, 3 años, por Pibe y Cocarda del Stud República, jockey H. Ramírez	1882	595
2.o Fósforo, 43 kilos, A. Nieto	311	165
3.o Ice, 46 kilos, G. Guerra	1111	563
4.o Comunera, 46 kilos, Arm. Silva	953	390
Papirote, 45.3 kilos, C. Cruz	436	248
	4693	1961

Ganado por 1 pescuezo; el 3.o a 2 cuerpos.
Tiempo 1.32.
No corrieron: Palillo 58; Clavileño 48; Tetuán 48 y La Nuez 46.

Dividendos de Tribunas. — Unidad de $ 10

Ganador de Pochochingue	$ 22.40
Placé de Pochochingue	18.40
Placé de Fósforo	40.40

Dividendos de Galerías. — Unidad de $ 5

Ganador de Pochochingue	$ 12.60
Placé de Pochochingue	9.30
Placé de Fósforo	20.70

Dividendos de Viña del Mar. — Unidad de $ 10

Ganador de Pochochingue	$ 12.90
Placé de Pochochingue	8.30
Placé de Fósforo	21.90

Octava carrera

Premio TROLLEY. — 2,000 metros. — $ 3,500 al 1.o y 700 al 2.o

	G.	P.
1.o Velada, 44.1 kilos, 4 años, por Olascoaga y Gonina, del Stud Marta, jockey A. Nieto	170	77
2.o Carranza, 55 kilos, J. Vergara	936	433
3.o Boa, 52.5 kilos, A. Molina	1936	942
4.o Jaramago, 43.3 kilos, L. H. Silva	305	115
Gloriola, 52 kilos, Arm. Silva	796	315
Esteta, 46 kilos, J. Pinto	971	442
Clavileño, 45 kilos, J. Osorio	600	347
	5714	2671

Ganado por 3|4 de cuerpo; el 3.o a 1 pescuezo.
Tiempo: 2.6 3|5.
No corrieron: Ever 58 y Marimán 49.

Dividendos de Tribunas. — Unidad de $ 10

Ganador de Velada	$ 302.50
Placé de Velada	133.00
Placé de Carranza	81.90

Dividendos de Galerías. — Unidad de $ 5

Ganador de Velada	$ 96.90
Placé de Velada	36.90
Placé de Carranza	15.30

Dividendos de Viña del Mar. — Unidad de $ 10

Ganador de Velada	$ 106.20
Placé de Velada	53.20
Placé de Carranza	22.20

Novena carrera

Premio TABLILLA. — 1.100 metros. — $ 3,000 al 1.o, 600 al 2.o y 300 al 3.o

	G.	P.
1.o Burloncillo, 45 kilos, 5 años, por Scarron y Chilena, de la sucesión Ibáñez, jockey L. A. Zúñiga	682	302
2.o Vesubio, 53.4 kilos, J. Arancibia	1174	395
3.o Borgue, 55 kilos, M. Gamboa	801	281
4.o Paimpolaise, 58, V. Jara	646	222
Shimosa, 54 kilos, M. Pérez	1475	495
Toldilla, 53 kilos, H. Ramírez	1074	393
Ofensivo, 49 kilos, L. Canales	279	114
Dudoso, 42.5 kilos, J. Pinto	426	282
Verderón, 41.9 kilos, J. Osorio	447	179
	7004	2766

Ganado por 1 cuerpo; el 3.o a 1|2 cuerpo.
Tiempo: No se fijó.
No corrieron Welladay 62, Girasol 61 y Gacetilla 43.

Dividendos de Tribunas. — Unidad de $ 10

Ganador de Burloncillo	$ 92.40
Placé de Burloncillo	26.60
Placé de Vesubio	22.70
Placé de Borgue	27.70

Dividendos de Galerías. — Unidad de $ 5

Ganador de Burloncillo	$ 53.70
Placé de Burloncillo	15.50
Placé de Vesubio	9.70
Placé de Borgue	14.40

Dividendos de Viña del Mar. — Unidad de $ 10

Ganador de Burloncillo	$ 73.80
Placé de Burloncillo	17.90
Placé de Vesubio	10.40
Placé de Borgue	13.10

Vacunas "Lignieres"

Contra CARBUNCLO (Picada y Mancha).
Tuberculina, Sueros, Instrumental.
L. Schmidt Herman, Veterinario.
SAN ANTONIO 240.—SANTIAGO

CIGARRILLO HABANO
MURIAS
ES EL MEJOR

AVISAMOS

los interesados que encontrarán un gran surtido de nuestras AFAMADAS SILLAS DE MONTAR, Y EQUIPOS PARA OFICIALES en casa de nuestro representante,

G. PLACIER
AHUMADA 102, esq. MONEDA

HERMES FRERES
24 Fg. SAINT - HONORE — PARIS

D-21

Para las Playas

Embalado especialmente para la playa, ofrecemos colchones y sommiers a precios bajos en la FABRICA, COPIAPO 333, al llegar a Maestranza.

Ventas por mayor y menor.

VISITEN

la FABRICA DE MUEBLES FINOS de ADRIAZOLA Y CANET, donde encontrarán un variado surtido en Dormitorios, Comedores, Salones y Escritorios.

SAN DIEGO 282-286

LIMOUSINE
DE LUJO

7 asientos.
Luz eléctrica y partida automática.
Neumáticos flamantes.
Todo el coche en perfecto estado.
Precio de gran ocasión: $ 10,000.
Verlo y tratar:
DIECIOCHO 745

PERU Y CHILE DE ACUERDO
EL PROBLEMA INTERNACIONAL RESUELTO
La contestación del Canciller Salomón
TEXTO DE LA NOTA PERUANA

DESPUES DE SEIS DIAS DE ESTUDIO SE LLEGÓ AL ACUERDO QUE EL GRAN EMPORIO ECHAVE ES EL UNICO QUE CONVIENE POR SUS PRECIOS Y CALIDADES DE SUS ARTICULOS

AZUCAR de pan F. J. R., el cajón	$ 25.60
AZUCAR de pan F. J. R., el kilo	1.20
AZUCAR de Penco, el cajón	24.80
AZUCAR de Penco, paquetes de 1 kilo	1.15
AZUCAR granulada de Viña, el quintal	49.00
AZUCAR granulada de Viña, el kilo	1.10
AZUCAR granulada blanca	0.85

ACEITE de Oliva, lata 10 litros	$ 49.00
ACEITE Bau, lata de 2 litros	14.20
ACEITE Bau, lata de 1 litro	7.20
ACEITE Panicello, lata de 2 litros	13.40
ACEITE Flora, lata de 2 litros	13.00
ACEITE Flora, lata de 1 litro	7.00
ACEITE Betus, botella de 1 litro	10.00
ESPIRITU de vino, el litro	1.60
ALCOHOL potable, el litro	4.00
HARINA, el kilo	0.70
MIEL de Palma Cocalán, el tarro	2.00
CIRUELAS secas, el kilo	0.70
VELAS en paquetes de 6, el paquete	0.90
VELAS en paquetes de 12	0.90
ARROZ Chiclayo, el kilo	1.50
ARROZ Sublime, el kilo	1.60
ARROZ Carolino, el kilo	1.70
COCOA Raf, tarro	2.90
LECHE "Lechero", tarro	1.70
DURAZNOS Rubio, el tarro	0.90

DURAZNOS Pomona, el tarro	1.10
FOSFOROS, el paquete	0.30
BACALAO Noruego, el kilo	6.00
BACALAO Sueco, el kilo	3.00
CAFE Caracolillo, kilo	6.80
CAFE Costa Rica, el kilo	5.00
CAFE Brasil, el kilo	3.00
CAFE Guayaquil, el kilo	4.60
TE Ratanpuro, el kilo	7.20
TE Superior, el kilo	8.00
TE Flor Fina, el kilo	8.80
TE Chino, legítimo, el kilo	10.00
COGNAC Bandera, la botella	3.00
OPORTO fino, la botella	5.00
SIDRA Gaitero, la botella	7.20
SIDRA Gijón, la botella	4.20
SIDRA Sol de Asturias, la botella	3.20
CHAMPAÑA Roederer, la botella	35.00
ANIS al Mono, la botella	5.00
COGNAC Rubin, la botella	17.00
MENTA, la botella	7.00
AGUARDIENTE de uva, la botella	2.60

Gran surtido en fideos de todas las fábricas, en especial de Carossi.
Los vinos en todas las marcas a precios de Bodega.

GRAN EMPORIO "ECHAVE"
SAN DIEGO 302, ESQUINA E. RAMIREZ. — TELEFONO INGLES 3954
Ventas por Mayor y Menor.
REPARTE A DOMICILIO.

-: COLOSAL LIQUIDACION POR BALANCE :-

LUNES 19 Y DURANTE TODA LA SEMANA REALIZAREMOS A PRECIOS DE VERDADERA OCASION TODOS LOS ARTICULOS DE NUESTRA SECCION TIENDA. — ROGAMOS A NUESTRA DISTINGUIDA CLIENTELA PASE A IMPONERSE DE NUESTROS PRECIOS QUE SON UN VERDADERO RECORD DE BARATURA

VELOS de hilo, pintados, el metro, a $	2.90
10 MIL METROS PIQUE.	
VELOS y muselinas puntados, el metro a.. $	2.50
10 MIL metros velo flores, el metro, a $	1.60
ESPUMILLAS 1|2 seda, el metro $	4.50
VELO de hilo blanco, el metro $	2.90
CREP Georgette de hilo, el metro $	7.50
GABARDINA francesa, ancho 1.40 ctms., sólo negra, el metro $	19.50

CASIMIR Inglés 1.40 ctms., el metro $	18.50
SABANAS de baño, c|u. a 35, 29, 18.50 y.. $	9.90
PAÑOS felpudos, c|u. a 6, 5.50, 3.75 y ... $	3.00
PAÑOS granité, c|u. a 2 y $	1.50
DAMASCO para mantel 1.80 ctms., su valor el metro, $ 18, a $	12.00
GRANITE 200 ctms., el metro a $	14.00
GRANITE 180 ctms., el metro a $	12.00
CANTON Victoria, rica clase, el mtr. a $ 2.20 y $	2.00

SABANAS de crea, imitación hilo, la mejor clase, para 1 plaza, $ 18 c|u., 2 plazas, c|u. $	21.00
SABANAS de crea inglesa, c|u. a 18.50, 16 y $	10.00
CREA 1|2 hilo, 180 ctms., el metro, a ... $	6.50
CREA extra, calidad inmejorable, en 160 ctms., 7; 190, 8.50; 200, $	9.50
LIENZO lavado, el metro, a $	1.50
LIENZO superior al caballo, el metro $	2.50
LIENZO N.o 1, el metro $	2.20
BATISTA muy fina, el metro $	2.50

COLCHAS Y FRAZADAS

COLCHAS bl. especiales para hoteles, c|u., a $	16.00
COLCHAS piqué 1.80x2.25 $	35.00
COLCHAS finas, de color, c|u. 39.50, 35 y .. $	33.00
COLCHAS blancas, rica clase, c|u. 42, 35 y $	28.50
COLCHAS Damasco, muy finas, realizamos un saldo, c|u. de 45 a $	28.00
FRAZADAS españolas, lo mejor en clase para 1 y 1 1|2 plaza liquidamos, c|u. a 46.50 y $	40.00
UN SALDO frazadas un color, valían, c|u. 80 pesos, a $	48.50

NOTA. — LAS VENTAS EN ESTA LIQUIDACION SON ESTRICTAMENTE AL CONTADO

Martínez Blanco y Co. -:- LA RIOJANA -:- Estado 64-72

HOY LUNES

SE REGALAN SOMBREROS PARA SEÑORAS Y NIÑAS

LA SIGNESE
ALAMEDA
ESQ. ESTADO

REALIZACION de 10,000 SOMBREROS y HORMAS de ultísima novedad, cuyos precios constituirán el regalo de NAVIDAD para nuestras clientes.

AVISAMOS a las señoras modistas que toda compra al por Mayor será atendida únicamente en la Fábrica, SAN ISIDRO 80.

HIPODROMO CHILE

LAS CARRERAS DE LA MAÑANA DE AYER

Bastante concurrida se vió la reunion matinal de ayer en el Hipódromo Chile.

Pica lució sus colores al frente seguida por Alacrán, Highflower y Maritornes. A las 200 metros corridos, Alacrán se apareó con la puntera y en la recta la dominó para venir en fácil acción hasta el disco, donde la precedió por dos cuerpos. El tercer puesto lo obtuvo Maritornes delante de Nemesis.

Alzadas las cintas se desprendió Atlética en el puesto de peligro seguida por Molécula, Popy y Tolosa. En la recta la puntera venía en acción fácil, pero tuvo que emplearse totalmente para contener el avance de Tolosa, que tuvo que contentarse con el segundo puesto a medio pescuezo de la ganadora. El tercer puesto lo conservó Poppy delante de Lacombe.

A los pocos metros corridos apareció Don Gustavo en el extremo delantero seguido por Gregorita, Gran Señora, Yelcho y Alicahue. El puntero desembocó a la recta con tres cuerpos de luz sobre el lote y su triunfo parecía un hecho. Pero en los tramos finales decayó en tal forma que Alicahue le dió alcance en el disco y lo precedió por un pescuezo. El tercer puesto, a media cabeza, lo conservó Gran Señora delante de Gregorita, que fué conducida en forma altamente sospechosa por su jockey.

Hnolulu punteó en las primeras distancias, pero no tardó en ser reemplazada por Espora y Cherry Whisky, que se disputaron el puesto de honor hasta la entrada de la recta, donde Cherry Whisky consiguió su intento. El puntero se iba vencedor al disco, cuando apareció Loto, que gracias a una afortunada medida por los palos consiguió mejorar de colocación y presentarle lucha a Cherry Whsiky, al cual batió al final por un cuerpo. El tercer puesto lo conservó Honolulu delante de La Seine.

Por el golpe de Orense se resolvió la prueba de fondo sobre 1,900 metros.

Alzadas las cintas no tardó en adueñarse Pilín del puesto delantero seguido por Orense, Bow y Samaniego, cerrando la marcha Merengue II. Con escasas variantes se desarrolló la prueba hasta la entrada de la recta, donde inició Orenso un avance que le permitió tras reñida lucha con el puntero, dominarlo en la meta por una cabeza. El tercer puesto, a dos cuerpos, lo conservó Bow delante de Samaniego.

Cuando el juez dió la señal en la sexta carrera sobre 1,200 metros, no tardó en lucir Bombón Rose sus colores al frente seguido por Pink Lady, Bilanz, Cau-Cura e Hipócrates. El puntero hizo correr a un tren muy severo y en la recta contuvo sin apremio visible el avance de Pink Lady, que tuvo que conformarse con el segundo lugar a un cuerpo del ganador. En una entrada final obtuvo Longo el tercer puesto delante de Hipócrates.

Puso término a la reunión el premio Yumbel sobre 1,200 metros, donde triunfó holgadamente Sacarina, que estaba muy olvidada en las cotizaciones. En cuanto al favorito Carbonero no se movió del último lugar, produciendo una carrera sumamente sospechosa que esperamos habrá llamado la atención del Comisariato, que debe abrir una investigación.

Girasol lució sus colores al frente, pero no tardó en ser reemplazado por Sacarina, que se cortó dos cuerpos sobre Mormón, Girasol y Guabiyú, quedando último Carbonero. La puntera cubrió la distancia en un canter sin inquietarse mayormente por el avance de Guabiyú, que obtuvo el segundo lugar delante de Entente; cuarto Mormón.

RESULTADOS GENERALES

Pista regular

Primera carrera

Premio JANES. — 750 metros. — $ 1,000 al 1.o y 100 al 2.o

1.o Alacrán, 53 kilos, 3 años, por Rodilard y Djenan, del señor E. Anguita, jockey G. Guerra	604	366
2.o Pica, 51 kilos, P. Morales	662	320
3.o Maritornes, 54.1 kilos, M. J. Silva	9	11
4.o Nemesis, 51.5 kilos, C. Cruz	11	14
Masanielo, 53 kilos, E. Aguilera	15	15
Jota, 51 kilos, J. A. Lorca	3	5
Highflower, 54.2 kilos, C. Pombet	301	180
Mamy, 51 kilos, R. Acuña	4	5
Roncha, 53.2 kilos O. Figueroa	11	19
	1620	936

Ganado por 2 cuerpos, el 3.o a 10 cuerpos.
Tiempo: 44 4|5.
No corrieron: Tab Bit 56, Wnitergreen 56, La Nuez 54, Molécula 50 y Fariboie 49.

Dividendos de Tribunas. — Unidad de $ 5

Ganador de Alacrán	$ 12.10
Placé de Id.	5.70
Placé de Pica	5.70
Placé de Maritornes	26.70

Dividendos de Galerías. — Unidad de $ 2

Ganador de Alacrán	$ 4.90
Placé de Alacrán	2.30
Placé de Pica	2.30
Placé de Maritornes	4.20

Dividendos de Viña del Mar. — Unidad de $ 5

Ganador de Alacrán	$ 10.40
Placé de Alacrán	5.40
Placé de Pica	5.60
Placé de Maritornes	10.30

Segunda carrera

Premio YAGO. — 900 metros. — $ 1,000 al 1.o, 100 al 2.o

1.o Atlética, 55 kilos, 4 años, por Huechun y Chilena, del señor J. Rojas, jockey J. Vergara	246	148
2.o Tolosa, 50 kilos, H. Ramírez	474	247
3.o Poppy, 53 kilos, G. Guerra	792	382
4.o Lacombe, 64 kilos, Alf. Silva	126	59
Fanny, 58, O. Figueroa	3	4
Sperata, 57 kilos, M. J. Silva	7	6
Película, 56.2 kilos, J. Salfate	520	377
Molécula, 52,kilos, C. Pombet	397	283
Chiligue, 50 kilos, E. Aguilera	171	126
Sardónica, 47.5 kilos, L. Carrasco	101	91
Felipa, 44 kilos, J. Osorio	57	64
	2894	1787

Ganado por 1|2 cuerpo; el 3.o a 2 1|2 cuerpos.
Tiempo: 55 1|5.

Dividendos de Tribunas. — Unidad de $ 5

Ganador de Atlética	$ 52.90
Placé de Atlética	14.40
Placé de Tolosa	11.60
Placé de P[illegible]	8.60

Dividendos de Galerías. — Unidad de $ 2

Ganador de Atlética	$ 25.00
Placé de Atlética	5.40
Placé de Tolosa	3.80
Placé de Popy	4.10

Dividendos de Viña del Mar. — Unidad de $ 5

Ganador de Atlética	$ 51.40
Placé de Atlética	13.50
Placé de Tolosa	8.00
Placé de Popy	9.90

Tercera carrera

Premio YERBAS BUENAS. — 900 metros. — $ 1,000 al 1.o y 100 al 2.o

Alicahue, 47 kilos, 4 años, años, por Diablo y Chilena, del señor M. Avila, jockey L. Carrasco	216	118
2.o Don Gustavo, 63 kilos, A. Godoy	402	237
3.o Gran Señora, 48 kilos, L. A. Zúñiga	520	313
4.o Gregorita, 45 kilos, J. Osorio	717	412
Yelcho, 64 kilos, M. Vivallos	1135	534
La Guachita, 54 kilos, L. Guzmán	7	11
Muro, 49 kilos, C. Muñoz	71	49
Falsán, 46 kilos, E. Aguilera	158	121
Cuyinco, 41.2 kilos, J. Pinto	407	228
Turquito, 40 kilos, J. Gutiérrez	19	23
	3652	2046

Ganado por 1 pescuezo; el 3.o a 1|2 cabeza.
Tiempo: 55 2|5.
No corrió Retoño con 58 kilos.

Dividendos de Tribunas. — Unidad de $ 5

Ganador de Alicahue	$ 76.10
Placé de Alicahue	21.60
Placé de Don Gustavo	13.20
Placé de Gran Señora	11.20

Dividendos de Galerías. — Unidad de $ 2

Ganador de Alicahue	$ 23.40
Placé de Alicahue	5.90
Placé de Don Gustavo	5.30
Placé de Gran Señora	4.50

Dividendos de Viña del Mar. — Unidad de $ 5

Ganador de Alicahue	$ 31.70
Placé de Alicahue	10.70
Placé de Don Gustavo	10.20
Placé de Gran Señora	8.20

Cuarta carrera

Premio YATAGAN. — 1.200 metros.— $ 1,500 al 1.o, 300 al 2.o y 150 al 3.o

1.o Loto, 47 kilos, 4 años, Fío y Lotería, del señor A. Urrutia, jockey J. Pinto	568	328
2.o Cherry Whisky, 50 kilos, L. Zúñiga	316	193
3.o Honolulu, 56 kilos, A. Molina	1179	686
4.o La Seine, 54 kilos, M. J. Silva	172	149
Centolla, 58 kilos, S. Villanueva	599	254
Espora, 53 kilos, C. Pombet	107	.70
Itálica, 58 kilos, H. Ramírez	749	371
Mía Cara, 52 kilos, Alf. Silva	256	134
Ferrocarrilero, 50 kilos, C. Cruz	143	111
Pispirita, 49.8 kilos, G. Carrasco	119	50
Tenebrosa, 47 kilos, J. Osorio	227	142
	4435	2388

Ganado por 1 cuerpo; el 3.o a 1 1|2 cuerpo.
Tiempo 1.14.
No corrió, Gentille con 40 kilos.

Dividendos de Tribunas. — Unidad de $ 5

Ganador de Loto	$ 35.10
Placé de Loto	10.30
Placé de Ch. Whisky	4.10
Placé de Honolulu	8.00

Dividendos de Galerías. — Unidad de $ 2

Ganador de Loto	$ 19.70
Placé de Loto	4.60
Placé de Ch. Wisky	4.10
Placé de Honolulu	3.20

Dividendos de Viña del Mar. — Unidad de $ 5

Ganador de Loto	$ 42.80
Placé de Loto	13.70
Placé de Ch. Whisky	12.80
Placé de Hono'ulu	10.50

5.a carrera

Premio YUNGAY.—1.900 metros. Premios: $ 2,500 al 1.o, 500 al 2.o y 250 al 3.o

	G.	P.
1.o Orense, 40 kilos, 4 años, por Index y Orianda, del Stud El Debut, jockey C. Castro	154	96
2.o Pilín, 53, L. Carrasco	1057	602
3.o Bow, 52, H. Ramírez	1573	729
4.o Samaniego, 46, G. Guerra	593	316
Palillo, 55, C. Pombet	115	50
Merengue II, 45, L. A. Zamora	605	274
Himalaya, 42, J. Pinto	338	221
	4435	2388

Ganada por una cabeza; el 3.o a 3|4 de cuerpo.
Tiempo: 2.2 3|5.
No corrieron: Cadillac, 58; Hidalga, 54, Chateau Gonthier, 49.

Dividendos de Tribunas, unidad de $ 5.00:

Ganador de Orense	$ 146.20
Placé de id.	40.70
Id. de Pilín	11.80

Dividendos de Galerías, unidad de $ 2.00:

Ganador de Orense	$ 67.70
Placé de id.	17.10
Id. de Pilín	5.10

Dividendos de Viña del Mar, unidad de $ 10.00:

Ganador de Orense	$ 121.80
Placé de id.	42.00
Id. de Pilín	11.30

6.a carrera

Premio YESO.—1,200 metros. Premios: $ 1,500 al 1.o, 300 al 2.o y 150 al 3.o

	G.	P.
1.o Bombón Rose, 44 kilos, 3 años, por Le Rappel y Arcola, del Stud Temuco, jockey J. Pinto	1017	393
2.o Pink Lady, 53, M. J. Silva	299	211
3.o Longo, 42, L. A. Zamora	64	34
4.o Hipócrates, 53, A. Molina	1046	562
Omar, 52, S. Villanueva	911	323
Cau-Cura, 52, J. Vergara	496	298
Eylau, 51, H. Ramírez	293	153
Fatalist, 51, G. Guerra	80	68
Bilanz, 51, P. Morales	262	101
Elda, 50, L. A. Zúñiga	282	206
Rubia, 49, L. Carrasco	232	125
Agosto, 43, J. Osorio	528	280
	5500	2749

Ganada por 1 cuerpo; el 3.o a 2 cuerpos.
Tiempo: 1.14.
No corrió Burloncillo, 63 kilos.

Dividendos de Tribunas, unidad de $ 5.00:

Ganador de Bombon Rose	$ 24.30
Placé de id.	12.80
Id. de Pink Lady	19.50
Id. de Longo	95.00

Dividendos de Galerías, unidad de $ 2.00:

Ganador de Bombón Rose	$ 8.30
Placé de id.	4.60
Id. de Pink Lady	9.50
Id. de Longo	19.50

Dividendos de Viña del Mar, unidad de $ 10.00:

Ganador de Bombón Rose	$ 26.00
Placé de id.	12.50
Id. de Pink Lady	15.10
Id. de Longo	46.00

7.a carrera

Premio YUMBEL.—1,200 metros. Premios: $ 1,500 al 1.o, 300 al 2.o y 150 al 3.o

	G.	P.
1.o Sacarina, 47 kilos, 6 años, por Sir Samuel y Chilena, del señor R. Zúñiga, jockey L. Carrasco	327	80
2.o Guabiyú, 53, A. Molina	1091	303
3.o Entente, 48, L. A. Zamora	594	240
4.o Girasol, 64, E. Canales	547	219
Carbonero, 53, G. Guerra	1669	486
Fogata, 46, J. Osorio	674	239
Mormón, 46, C. Cruz	734	200
	5636	1767

Ganado por 2 cuerpos; el 3.o a 3|4 de cuerpo.
Tiempo: 1.14.
No corrieron: Fabia, 58; y Papirote, 54.

Dividendos de Tribunas, unidad de $ 5.00:

Ganador de Sacarina	$ 77.60
Placé de id.	42.70
Id. de Guabiyú	15.00

Dividendos de Galerías, unidad de $ 2.00:

Ganador de Sacarina	$ 20.50
Placé de id.	10.60
Id. de Guabiyú	5.00

Dividendos de Viña del Mar, unidad de $ 10.00:

Ganador de Sacarina	$ 58.90
Placé de id.	22.10
Id. de Guabiyú	11.70

PRONOSTICOS DE LA PRENSA

En conformidad al resultado obtenido en la reunión de ayer, los diarios y revistas que dan pronósticos para ambos hipódromos, han quedado en la siguiente situación:

CLUB HIPICO

	G.	P.
1.o **"La Nación"**	60	217
2.o "El Diario Ilustrado"	60	215
3.o "El Mercurio"	56	205
4.o "Las Ultimas Noticias"	55	200
5.o El Pronóstico	51	198
6.o "El Derby"	48	203
7.o "La Patrie"	48	197
8.o "La Epoca"	42	187

HIPODROMO CHILE:

	G.	P.
1.o "El Derby"	36	179
2.o "Las Ultimas Noticias"	32	155
3.o "El Pronóstico"	30	163
4.o **"La Nación"**	29	168
5.o "El Diario Ilustrado"	29	164
6.o "El Mercurio"	29	159
7.o "La Epoca"	22	153
8.o "La Patrie"	15	139
9.o "Zig-Zag"	35	156

NOTICIAS DIVERSAS

PREPARADORES DE LOS GANADORES DE AYER EN AMBOS HIPODROMOS

Hipódromo Chile

Alacrán, P. Polanco.
Atlética, J. Rojas.
Alicahue, F. Peralta.
Loto S. Silva.
Orense, C. Ruz.
Bombón Rose, F. Peralta
Sacarina, D. Sandoval.

Club Hípico

Indino, R. Díaz.
Doñihue, J. Dalmau.
Peggy Wood, P. Polanco.
Demetrio, A. Rodríguez C.
Fabia, J. Vásquez.
Provenza, G. Arluciaga.
Pochochingüe, A. Luna.
Velada, E. Polanco.
Burloncillo, R. Ramírez.

Multas.—Los propietarios de Pady White y Dudoso fueron multados en la suma de 20 pesos por un presentar a sus pupilos con sus respectivos colores.

Tanes.—El jinete M. Gamboa que conducía a Tande en la segunda carrera, se presentó a la Junta de Comisarios a exponer que el animal se había abierto en la curva y había intentado morder a Hazel Berry.

Reclamos.—En la tercera carrera reclamó el jinete de Trigo contra Kalmuco por haberlo cruzado en el poste de los 900 metros. La Junta de Comisarios acordó no dar lugar al reclamo y suspender al jockey C. Cruz, que condujo a Kalmuco, por tres reuniones.

—En la 6.a carrera reclamó Pelo de Oro contra Fugitiva por haberla estrellado en la partida. La Junta de Comisarios acordó no dar lugar al reclamo y suspender al jockey Piérola por tres reuniones. Además acordó multar al jinete José Salfate, que condujo a Provenza en la suma de 200 pesos por haberle dicho en la curva al jinete de Fugitiva que apurara el tren de carrera.

—En la última carrera reclamó el jockey de Vesubio contra Burloncillo por haberlo abierto a la entrada de la tierra derecha y haberlo cruzado en los tramos finales. En la misma carrera reclamó Borgue y Toldilla contra Palmpolaise por haberlos estrellado a la entrada de la tierra derecha. La Junta de Comisarios acordó no dar lugar a los reclamos y suspender a jockey Luis A. Zúñiga que condujo a Burloncillo, por tres reuniones.

Marimán. — El preparador de Marimán se presentó a exponer ante la Junta de Comisarios, que no estaba conforme con la carrera de su pupilo. Llamado el jockey, Verdejo que lo condujo, expuso que el caballo venía fácil en las primeras distancias, pero que al final se había agotado.

Daniel 2.o López. — A la solicitud presentada por el jockey Daniel 2.o López, pidiendo el levantamiento del castigo, se acordó no dar lugar, pero si permitirle trabajar animales.

APERTURA DE INSCRIPCIONES

Hoy Lunes hasta las 4 P. M., se reciben en las secretarías del Club Hípico e Hipódromo Chile las inscripciones para las carreras del próximo Domingo 25 del presente, cuyos programas de entrada son los siguientes:

Club Hípico

I. Premio Urgencia. — De remate. — 1,100 metros.—Para caballos de 4 años y más nacidos en Chile que se rematen por 4,000 pesos. — Peso: 50 kilos.—Recargo de 2 kilos por carrera ganada en 1921, y de 1 kilo por carrera ganada antes de esta fecha. — Descargo de 5 kilos a perdedores. — Inscripción: 25 pesos. — Premio: 2,500 pesos al 1.o— Jinetes aprendices.

II. Premio Hungría. — 1,500 metros. — Para caballos de 3 años nacidos en Chile que no hayan ganado. — Peso: 56 kilos. — Inscripción: 40 pesos. — Premio: 4,000 pesos al 1.o.

III. Premio Ull. — 1,800 metros. —Para toda yegua. — Peso de reglamento. — Recargo de 3 kilos a ganadoras desde el 1.o de Julio de 1921. — Descargo de 3 kilos a las que no hayan ganado clásicos o reglamentarios. — Inscripción: 30 pesos.—Premio: 3,000 pesos al 1.o

IV. Premio Emilio Irarrázaval (clásico). — 2,300 metros.—Para reproductores de 3 y 4 años nacidos en Chile que no hayan ganado clásicos o reglamentarios. — Peso de reglamento. — Descargo de 3 kilos a los que no hayan ganado 15,000 pesos. —Inscripción: 20 pesos. — Ratificación: 50 pesos el Lunes 19 de Diciembre. — Entrada: 70 pesos. — Premio: 7,000 pesos al 1.o.

Están inscritos: Alcapán, Agua va, Atica, Auvernia, Bailén, Bizerta, Bordeaux, Budapest, Cancha Rayada, Carbón, Carillón, Celdale, Clia, Champignol, Don Quijote,
lo, Eryn, Eton, Euclid,
kland, Farnesio, Felpa,
clo. Finale, Fleur, Forty,
llo, Frejol, Fumarola,
nete, Gabriela, General,
Dream, Gran Señor,
Helyette, Herodia, High
fanta, Injuria, Itálica,
Jalta, Jaramago, Kerensky,
Loma Blanca, Los Robles,
ca, Maryland, Mónaco,
trógeno, Oviedo, Pega Pega,
White, Petirrojo, Picacho,
Poincaré, Prince Charlie,
Redmond, Rodrigo,
guel, Saint George, Smart,
Tipo Raro, Trigo, Vesta,
Wallestein, Walnut,
Queen, Warwick,
chester, Wintergreen,
White Lady.

V. Premio Unisono. —
tros. — Para todo caballo
dicap. — Inscripción:
Premio: 3,000 pesos al 1.o

IV Premio Uva. —
—Para caballos que no hayan
do en esta o mayor distancia
dicap.—Inscripción: 40
mio: 4,000 pesos al 1.o

Hipódromo Chile

I. Premio Zúñiga. —
no ganadores. — Peso de
to. — Descargo a perdedores
kilo por carrera perdida. —
ción: 10 pesos.—Premios:
sos al 1.o y 100 al 2.o—
1,200 metros.

II. Premio Zapiga.—
Para hacks ganadores.—
10 pesos.—Premios: 1,000
y 100 al 2.o—Distancia:
tros.

III. Premio Zár 'e.—
dicap. — Inscripción: 15
Premio: 1,500 pesos al 1.o
tancia: 900 metros.

IV. Premio Zapallar. —
Handicap. — Inscripción: 20
—Premios: 2,000 pesos al 1.o
tancia: 1,500 metros.

¡No más revolución del hambre!

LA CASA JUAN BERSANO

Sucesor BERNARDO CARDONE B.

PLAZA ARGENTINA

Avisa a sus clientes que se encuentra en condiciones especiales para vender artículos de

ABARROTES

a precios sin competencia

VISITENOS Y SE CONVENCERA.

Especialidad en pedidos de familias, con reparto a domicilio.

HARINA FLOR DE 1.a, el kilo.
ARROZ SUBLIME 1.a, el kilo.
YERBA MATE, el kilo
ACEITE FINO IMPORTADO, lata.
MIEL DE PALMA, lata
AZUCAR GRANULADA BLANCA CORRIENTE, el kilo.
AZUCAR GRANULADA VIÑA, el kilo.
CAFE GUAYAQUIL DE 1.a, el kilo.

BERNARDO CARDONE B.

SUCESOR DE JUAN BERSANO

Plaza Argentina

En obsequio al público, por el gran éxito de nuestra realización, hemos acordado postergarla por algunos días más

LA EXPOSICION DE PARIS

205-AHUMADA-215

Señoras dueñas de casa, visiten nuestra tienda y vidrieras y verán marcados en las mercaderías precios de verdadera economía

CAÑAMAZO de hilo, fantasía, valía $ 10.50 el metro, a	$	6.50
VELOS de hilo, doble ancho, el metro, desde	$	3.50
VELOS de hilo, un ancho, el metro, desde	$	2.00
NANSOUK y Batistas, valían $ 2.20 el metro, a	$	1.60
OXFORD de hilo, escocés, valía $ 4.50 el metro, a	$	3.20
VELOS de hilo, un color, doble ancho, valía $ 7.50 el metro, a	$	4.80
ORGANDI suizo, hermoso surtido, el metro a	$	6.80
GOLCO, género fantasía para traje, valía $ 6.50 el metro, a	$	4.50

REZILLAS bordadas, gran novedad, valía $ 26 el metro, a	$	18.50
ID. lisas, valía $ 14.50 el metro, a	$	12.00

LANAS, Tricotinas, Gabardinas, Sargas, Popelinas, Taffetan, Velos, Duvetina, Fresco, Cañamazos. Todos con un 40 o|o de rebaja.

SEDAS, Espumillas, Crepé-Yorguett, Crepe-Marocain, Duquesa, Charmeaux, Rasos, Jersinas, Jersey de seda, Seda Japonesa, Fulares impresos en colores de gran moda, precios muy módicos.

En Sección Blanco liquidamos:

10 MARCAS de Crea para Sábanas, a menos del costo.
LIENZOS, LIENZOS. Especialidad de esta Casa, clases muy buenas a precios fuera de toda competencia, por cuenta del fabricante, realizamos una partida única, piezas de 20 yds. a
SOBRECAMAS, imitación seda, tamaño grande, las realizamos de $ 90, a
SOBRECAMAS, raso de seda, valían $ 120, a

VIDA OBRERA

IMPLANTACION DE UN REGLAMENTO PARA EL PERSONAL A JORNAL DE LA IMPRENTA DE LOS FERROCARRILES DEL ESTADO

Nota dirigida al Jefe de Contabilidad de los Ferrocarriles del Estado

Labor que desarrolla el Delegado de la Federación de Obreros de Imprenta en su viaje a Concepción

Queda constituído el nuevo Directorio del Cuadro Teatral Igualdad y Trabajo

La organización del desfile patriótico del Miércoles

Acuerdos, fiestas y citaciones sociales

El delegado ante los tipógrafos de Concepción

mo se sabe, el Viernes, por el turno, se dirigió a Concepción el Carlos A. Martínez en misión ificación, mandado por la Feción de Obreros de Imprenta de ción de Obreros de Imprenta.

En el trayecto fué objeto de saludaciones de los obreros del arte tipográfico de San Fernando, Rancagua, Talca, Chillán y Concepción. Al llegar a esta última ciudad fué objeto de una cariñosa demostración por una comisión del gremio que acudió a recibirlo.

El delegado desarrolló su programa el mismo día Sábado, convocando al gremio a una gran asamblea, dictando una interesante conferencia que fué muy del agrado del gremio.

La secretaría de la Federación de Obreros de Imprenta recibió anteanoche el siguiente telegrama:

"Celebróse hermosa asamblea. Todas asperezas borradas en homenaje Junta Ejecutiva y Federación de Obreros de Imprenta Santiago. Acordóse nueva asamblea Lunes en la tarde. Formóse lista quince nombres para elegir Junta Administrativa conforme nuevos estatutos. Tipógrafos penquistas retribuyen fraternal saludo. En el trayecto fuí objeto de atenciones de los compañeros que visitaré de regreso".

CENTRO DE ESTUDIOS SOCIALES DE LA FEDERACION DE O. DE IMPRENTA.—Hoy, a las 8 1|2 de la noche, corresponde lectura comentada.

Se continuará comentando: "La declaración de principios de la Federación de Obreros de Impresta de Chile".

Fiestas sociales

SOCIEDAD SANTIAGO DE ZAPATEROS, H. Y C.—Esta noche se llevará a efecto el beneficio organizado por el Centro Deportivo de James Perry. Esta Sociedad encarece a los socios que tienen entradas para su expendio, den cuenta a más tardar esta noche en el local del teatro, a las 8 P. M.

—Cítase a junta general para el Domingo próximo, a las 9 1|2 A. M.

CENTRO SOCIAL Y DEPORTIVO "JACK DEMPSEY". (SAN PABLO 1276).—La comisión de fiestas de este Centro está preparando un programa literario-musical y baile familiar para el 23 del presente en celebración de la fiesta de Pascua y en honor de todas las familias del barrio; en el cual trabajarán conocidos actores nacionales.

Se avisa a los socios que hoy habrá clase instructiva como de costumbre.

CENTRO DE ESTUDIOS SOCIALES "VERDAD".—Para hoy Lunes continuará la conferencia de Biología, por el compañero estudiante Herrera Vallejo, a las 8 1|2 P. M.

Acuerdos sociales

UNION DE LOS TIPOGRAFOS.—Como lo hemos anunciado, el Domingo próximo se efectuará el sorteo de Navidad, que efectuará esta institución. Se ruega activen su colocación a los tenedores de libretos.

El sorteo se efectuará en el local social, Eleuterio Ramírez 1357, y se pide asistan a él todas las personas que tengan números y las que deseen obtener algunos otros a última hora.

La Comisión está preocupada en que éste sea totalmente colocado.

CUADRO TEATRAL "IGUALDAD Y TRABAJO".—El nuevo Directorio para el período de 1922 ha quedado constituído en la siguiente forma:

Presidente honorario, señor Oscar Navarrete; presidente, Bertino Espinoza; vice-presidente, Héctor González; secretario, Carlos Santelices; pro-secretario, Humberto Cavassa; tesorero, Luis Allendes; director de escena, Luis Silva E.

FEDERACION DE EMPLEADOS DE PELUQUERIAS.—El Jueves 15 se llevó a cabo la asamblea ya anunciada. La Comisión de Estatutos dió cuenta de su trabajo, presentando para su aprobación un interesante trabajo.

La próxima asamblea se efectuará el Martes 20, a la misma hora, y en el mismo local.

EL DESFILE PATRIOTICO.—El Directorio de la Sociedad de Inválidos y Veteranos del 79 ha invitado a todos los miembros de esta institución y a los veteranos de la capital y al pueblo en general, al gran desfile patriótico que se llevará a efecto el próximo Miércoles, en honor del Presidente de la República y del Ministro de Relaciones Exteriores, como una adhesión a la política relacionada con el problema del Norte.

El punto de reunión será la Plaza Vicuña Mackenna, a las 6 1|2 P. M., para desfilar frente al Palacio de la Moneda donde una comisión se acercará al Presidente a ofrecerle la manifestación.

Una banda de músicos acompañará la columna de manifestantes.

Citaciones

Centro Social y Deportivo "Adolfo Morales".—A sesión ordinaria con el número que asista, hoy a las 9 1|2 P. M., en la Galería Valdivieso.

Sociedad Unión de Peluqueros.—A junta general esta noche, en el local social de la Avenida La Paz N.o 8, con el objeto de elegir Directorio para el año entrante.

Federación de Trabajadores de Hoteles y Ramos Similares.—A junta general extraordinaria, hoy a las 10 P. M.

Sociedad Juventud Esperantista.—A junta general para mañana y el Jueves próximo, a las 8 1|2 P. M., en el local de costumbre.

Se tratará preferentemente lo relacionado con la biblioteca social.

CENTROS OBREROS DE INSTRUCCION. — El gran paseo campestre a la chacra Los Leones. — Exito que alcanza. — Asisten distinguidas familias de nuestra sociedad y más de dos mil obreros

DURANTE EL LUNCH SERVIDO EN LA CHACRA LOS LEONES

Según habíamos anunciado, ayer se llevó a efecto con un brillante éxito el gran paseo campestre organizado por la Sociedad Centros Obreros de Instrucción, para poner fin a las tareas educacionales del presente año.

Desde mucho antes de la hora anunciada para iniciar el servicio especial de tranvías, que debían conducir a los asistentes al paseo, numerosos obreros comenzaron a congregarse en la Plaza Italia forman do alegres grupos, acompañados de sus familias y de sus niños.

Al hacer su aparición en la Plaza Italia el primer tranvía, de los que debían conducir a los paseantes, fué saludado con alegres manifestaciones y totalmente invadido por los obreros.

Al llegar los invitados a la Chacra Los Leones, cedida galantemente por el señor Ricardo Lyon, fueron sorprendidos por el agradable aspecto que presentaba la entrada de ésta, adornada con guirnaldas y banderas chilenas y de las naciones amigas.

Los obreros invitados, que pasaban de dos mil, fueron amablemente atendidos por distinguidas señoritas de nuestra sociedad, sirviéndoles un espléndido lunch al aire libre. A continuación se siguieron distintas diversiones, como ser biógrafo, números cómicos a cargo de conocidos aficionados de los Centros Obreros, juegos atléticos, todos los cuales fueron recibidos regocijadamente por la concurrencia.

Podemos decir sin temor a exagerar, que el paseo de ayer constituyó todo un éxito, que recompensará, sin duda, los esfuerzos hechos por sus organizadores.

UN GRUPO DE ASISTENTES AL PASEO CAMPESTRE DE LOS CENTROS OBREROS DE INSTRUCCION

NOTA DIRIGIDA AL JEFE DE CONTABILIDAD DE LOS FERROCARRILES DEL ESTADO

Desde hace algún tiempo el personal a jornal de la Imprenta de los Ferrocarriles del Estado viene gestionando la implantación de un Reglamento dentro de esos talleres, como asimismo de un escalafón que nivele sus sueldos.

Estos obreros piden que se haga extensivo hasta ellos el Reglamento de las Maestranzas y otras secciones de la Empresa, pues las labores que desempeñan son similares a las de esas reparticiones.

Y al efecto, han presentado la siguiente solicitud al Director del Departamento de Contabilidad:

"Señor Jefe del Departamento de Contabilidad:

Los abajo firmados, en representación del personal de la Imprenta de los Ferrocarriles del Estado, venimos en solicitar de su benevolencia el cumplimiento de vuestra palabra empeñada con este personal, en el sentido de hacer extensivo a esta valiosa repartición de la Empresa el Reglamento Interno de Maestranzas, en cuyas disposiciones se consultan algunas garantías de las cuales nosotros, sin ningún motivo que lo justifique, puesto que pertenecemos a una misma Empresa, no disfrutamos de ellos; nos referimos principalmente al Tituo II, artículo 7.o, inciso 2.o, que dice a la letra: "2.o el operario que haya trabajado sin interrupción, al día o a trato, durante la semana y sin merecer castigos, tendrá derecho, como premio, a que se le abone el jornal correspondiente al medio día del Sábado y al del día Domingo".

Como igualmente el artículo 81 del mismo, que dice: "Art. 81. Al operario de buena conducta que durante el año no hubiere tenido ninguna inasistencia injustificada a las labores hábiles de trabajo, ni ninguna anotación de falta leve, podrá el Jefe de Tracción y Maestranzas concederle un permiso hasta de diez días, con goce de sueldo".

Nada más lógico será para usted comprender la justicia de nuestra ya tan vieja petición, si se considera lo comunicado por el señor Director General al señor Ministro de Ferrocarriles en la página 1 de la Memoria General del año 191, que copiada a la letra dice: "El Consejo dió su aprobación al nuevo Reglamento para los operarios de la Maestranza, elaborado después de un estudio detenido hecho por el Jefe del Departamento de Tracción y Maestranzas, por los Jefes de las diversas Maestranzas y por los propios operarios.

En el nuevo Reglamento se han tratado de solucionar los diversos reclamos que en los últimos tiempos han presentado los operarios y de corregir los defectos de que adolece la reglamentación en vigencia.

El Consejo acordó un aumento general en los jornales de los operarios de las Redes Norte y Central. Dispuso, además, dejar en planta permanente los operarios que presten servicios accidentales y establecer en la Red Norte el premio del medio día de Sábado y del Domingo a los operarios que asistan todos los días al trabajo".

Confía este personal, como ha confiado siempre, en que esta vez nos oirá, recordándole su concepto que a nosotros nos halaga, de que dentro de la Empresa no puede existir privilegios. Por las razones apuntadas, consideramos que nuestras peticiones serán debidamente tomadas en cuenta, atendida la justicia que nos asiste.

Es justicia". (Siguen las firmas).

Realización

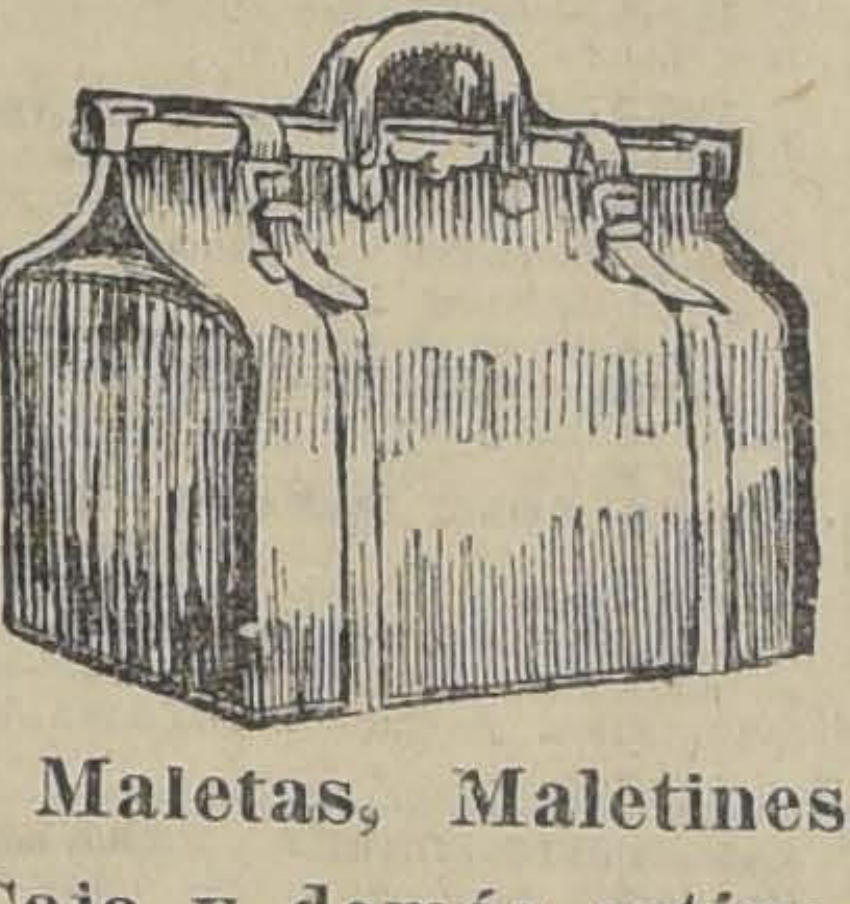

Maletas, Maletines, Caja y demás artículos para viaje, de la Maletería que estaba en Puente 618, se liquidan por la mitad de su valor.

ESTADO 74 N|O.

"Colle"
EL CALZADO SIN RIVAL

GRAN LIQUIDACION

ELEGANTES MODELOS DE CALZADO

fino, valor de 35 hasta 45 pesos, sólo a 18, a 22 y a 24 pesos el par.

LA FLOR DEL DIA
San Antonio 98, esquina Moneda.—Casilla 3089
D-19

MUEBLES

Los mejores en calidad y precios los hallará usted en la

Fábrica Bresciani
CALLE FREIRE 651
Entre Argomedo y 10 de Julio
(Barrio Maestranza)
D-22

DENTIFRICOS
CREMA
POLVOS
ELIXIR

Exija nuestra marca en las Boticas, Tiendas y Perfumerías.

LABORATORIO CHILE
SANTIAGO
D-20

GANADORES
El mejor cigarrillo Habano.
60 cts. PAQUETE

Vinos del País
al mismo precio de las viñas, vende:
ALFREDO BLANCHARD
Calle La Bolsa 33.

LLEGO REMESA DE
LOZA
JUAN HASSE
ROSAS 922
D-20

COMPRO

Brillantes, perlas, platino, oro, chafalonia y toda joya de valor. Pago el más alto precio y al contado.

La Equitativa
851 — DELICIAS 857
D-27

Laboratorio Clínico
— DEL —
Dr. Leonidas Corona T.
Delicias 868.—Teléfono 2483

Ofrece un servicio de Diagnóstico de la Sífilis por examen ultramicroscópico y Reacción de Wassermann, que se hace según los métodos modernos que dan el máximo de sensibilidad.

COLON
Los mejores cigarrillos con tabaco hebra.
20 cts. PAQUETE

ARRIENDO DE SILLAS

Para fiestas, colegios y banquetes.

Cualquier cantidad.

La Equitativa
851 — DELICIAS — 857
Teléfono 2473
D-27

TERNOS $ 150 TERNOS

Casimir inglés. Materiales primera. Confección irreprochable encontrará en la

Sastrería S. Parra y Cía.

Corte inglés y americano. 2.o club en formación, cuota semanal, $ 5.00.
AGUSTINAS 979.—:—TELEFONO INGLES 1244
Club de trajes, 1.er sorteo, 38; 2.o, 16; 3.o, 60, y 4.o, 81.

LA INDUSTRIAL
GRAN FABRICA DE MUEBLES
SAN DIEGO 560-562 — TELEFONO 53, MATADERO
ULTIMA SEMANA DE REALIZACION

Avisamos a nuestra distinguida clientela y al público en general:

Teniendo un gran surtido en muebles, lo realizamos a precios de costo por próximo balance.

Hacemos instalaciones de oficinas y todo lo relacionado con el ramo.

Remitimos muebles a provincias, con embalaje gratis, puestos en estación.

En el 32 sorteo salió favorecido el número 87, perteneciente a doña María de G.

Ventas con grandes facilidades de pago con entrega inmediata.
D-19

Avisos clasificados

ARRIENDOS (Necesitan)

ZA ENTRALA CALLE, INDEpendiente barrio central, necesito. Casilla 2332. 20-D.

BUSCA USTED CASA? PIDA LISta al escritorio Salinas. Huérfanos 20-D.

ARRIENDOS (Ofrecen)

RRIENDO PIEZA ELEGANTE personas solas. Serrano 662. D-30

RRIENDO CASAS DOS Y TRES San Francisco 747. D-19

PARTAMENTO A PROPOSITO negocio arriendo. Agustinas 2437. D-19

o 3 PIEZAS ARRIENDO A PERsonas respetables. Recoleta 860. 600-19-D

RRIENDO DEPARTAMENTO DE 3 o 4 piezas, con luz. Compañía 716-19-D

500 COMPAÑIA 1871, DECORADA, parquet, hall. Verla 2 1|2, vendería en $ 75,000. 699-19-D

BARATO ARRIENDO CASA AMOblada durante vacaciones. Casilla (C. C.) 894-19-D

SE ARRIENDAN PIEZAS PARA muebles. Independencia 272. 891-19-D

$ 400 ARRIENDASE ALTOS CENtrales Amunátegui 75, luz eléctrica, todo servicio, verlos toda hora, tratar Moneda 1388. 20-D

ARRIENDASE CASA BAJOS, DOCE departamentos, dos toilette, electricidad, gas, extenso huerto. Huérfanos 1657. 19-D.

EXTENSO SALON ARRIENDASE. Avenida Matta 1137. 20-D.

DEPARTAMENTO CON O SIN muebles, Carmen 282. 19-D.

ARRIENDASE ALTOS NATANIEL Tratar: 65. 19-D

ARRENDAMOS CASA AMOBLADA, cerca Plaza, en $ 400. Bandera 78. Reyes y Santander. D-19

ARRIENDO CASAS MATUCANA 1068-78. 22-d

$ 550 ALMACEN ESPACIOSO, ILUminación de lujo. Edificio gran teatro en construcción. San Pablo esquina Cumming. 20-d

ARRIENDO CASA SEIS PIEZAS, fuera de servidumbre, gas y luz eléctrica. Gálvez 269. 365-23-D

CASA QUINTA BARRIO MATADEro, todo confort, cerca carros, arriéndase. Bandera 78. Reyes y Santander. D-19

LOCAL PARA BODEGA, FABRIca o taller arriéndase, Sotomayor 55. 19-d

ALTOS, CENTRAL, 10 HABITAciones fuera servidumbre, arriendo $ 600. Casilla 3365. 19-d

ESPLENDIDO LOCAL PARA CARnicería, frutería, almacén, etc. ofrécese en arriendo. Canon: rebajado. Compañía 1690. 21-d

ARRIENDASE ESPLENDIDA CAsa altos, Avenida Matucana 37, Canon, 200. 19-d

ARRIENDO COMODA CASA QUINta con bastantes piezas y cochera. A. V. — Santa Elena N.o 1788. Tratar: Bellavista 857. D-19

ARRIENDASE CASA 3.er PISO. — Santo Domingo N.o 1030. Llaves en 2.o piso. Verla de 2 a 4 P. M. Tratar con E. Briceño. Agustinas 1165. D-19

PIEZAS AMOBLADAS ARRIENDANse. Esmeralda 636. D-21

ARRIENDO MAGNIFICAS CASAS centrales, seis piezas, gas y luz eléctrica, apropiadas para familias extranjeras. Llaves: en Amunátegui 870, de 2 a 4. 19-D.

ARRIENDO ALTOS 12 PIEZAS muy cómodas, 6 balcones calle. Recoleta 1163. 19-D.

LOCAL PARA FRUTAS Y VERDUras. Doy en arriendo, buena situación. Tratar, San Francisco 301. 19-d

HUERFANOS 3047, ARRIENDASE casa $ 150. Electricidad. 686-20-D

SE ARRIENDA GRAN ALMACEN cómo apropiado para casa mayorista. Bandera 830. -19-D

$ 100 ARRIENDO ESPLENDIDA casa carro puerta. Cumming 1076. 19-D.

$ 120 RIQUELME 759, CUATRO piezas, cocina, luz eléctrica, etc. D-19

SITIO CON SIN CASA, A PROPOsito industria, arriendo. Agustinas 2437. D-20

ARRIENDASE DEPARTAMENTO barato, pocas personas, honorables. Cochrane 450. D-20

EN CASA DE PROPIETARIA arriéndanse piezas para guardar muebles o a matrimonios solos. Pedro de Oña 12. D-19

SE ARRIENDA UNA CASA CON cinco piezas, cómoda. Tratar: Loreto 356. D-19

ARRIENDO DEPARTAMENTOS $ 45 y $ 35. Andes 2461. 780-19-D

ARRIENDANSE LINDAS PIEZAS, centralísimo, con y sin muebles, casa familia respetable, matrimonios o señoras. Precios módicos. Lira 64. 22-D.

AUTOMOVILES Y CARRUAJES

ESCUELA PRACTICA CHAUFfeur mecánicos, enseñanza por sus dueños. Varias marcas, cursos rápidos. Vicuña Mackenna 386. Teléfono 3362. D-23

FORD PERFECTO ESTADO, POR entrega, véndese. Gálvez 126. 179-19-D

VENDO DOS RUEDAS GOMA MAciza para camión. Tratar: Echeverría N.o 935. D-19

AUTOMOVIL DODGE SE VENDE perfecto estado. Providencia 775. D-22

CAMBIO LINDO AUTOMOVIL POR leña seca de eucaliptus o de monte. M. G., Santiago, Casilla 714. D-19

AUTO FORMA NUEVO SE VENDE de ocasión. Calle San Antonio 442. D-19

LINDO AUTOMOVIL DE CINCO asientos garantido, se vende. Calle San Antonio 442. D-19

COMPRO AUTO FORD DE CINCO asientos, turismo, que esté en perfectas condiciones y muy buena presencia. Pago al contado. Escribir: Manuel Rodríguez 66. D-19

GARAGE YUNGAY, HERRERA 790, se arrienda el taller de mecánica. 581-20-D

MAGNETO EISMANN, COMPRO. Vicuña Mackenna 216. 20-D.

MARMON FORT VENDO. CUEVAS 1480. 760-19-D

NEUMATICOS SUPERIORES. VULcanizaciones, reconstrucciones durables. Automóviles de ocasión compra - vende. Casa Horacio Leiva, San Antonio 552. 882-19-D

CARRETELA GIANDE CON CABAllo vendo. Nataniel N.o 670. 21-d

VENDO DE GRAN OCASION UN camion, un auto para sport y turismo, Ford, en perfecto estado. Verlos, en García Reyes 37. 21d

VENDO FORD. ESPERANZA 48, segundo número. D-19

BICICLETAS TENGO UN BUEN surtido de todas clases, especialmente para niños y niñitas. Brasil 15. D-19

COMPRO FORD. PRESENTARLO Lunes o Martes. Prat 1082. D-19

VENDO EN $ 10,000 O CAMBIO POR dos autos Ford en buen estado, automóvil americano, turismo, siete asientos, magneto Bosch, partida automática, recien ajustado y pintada la carrocería. Agustinas 1242. 521-19-D

FAETON VIS A VIS DAPBAST 2 y 4 ruedas, Cabtano, Sfider, Cabra, Breeck grande y chico, americanos, y otros carruajes, vende barato Avenida España 47. 21-D

NEUMATICOS Y CAMARAS VULcaniza rápidamente el taller La Estrella, Brasil 25-B. 19-d

VENDO OCASION BICICLETA buena. Matucana 855. D-19

VENDO BICICLETA EN PERFECto estado. Riquelme 780. 759-19-D

CAMION "FORD" EN PERFECTO estado, 2 toneladas, vendo con facilidades de pago. Carreras 879. 512-19-D

VENDESE DE OCASION UN TON.neau casi nuevo, llantas de goma y arneses. Delicias, La Bola de Oro. 601-19-D

SE VENDE FLAMANTE COUPE.— Rancagua 192. D-21.

SE VENDE DE OCASION UN CArretón arenero, nuevo. Independencia 1197. D-19

SE VENDE UNA CARRETELA buen estado. Nataniel 914. 784-19-D

VENDO CARRETELA. CARMEN 1159. 771-20-D

$ 650, VENDO CARRETELA ARneses y caballo tiro solo. San Pablo 4400. D-19

COMPRO OCASION COCHE PUESto en perfecto estado. Tratar: Delicias 3922. 19-d

ALHAJAS

BRILLANTES, PERLAS, TODAS alhajas finas compro. San Antonio 273. 30-D.

COMPRO JOYAS CON BRILLANtes, oro, platino al peso. Estado 56. E-13

COMPRA BRILLANTES Y PERlas "La Royal". Estado 273. 688-17-E

ANIMALES

GRATIFICACION SE DARA A quien proporcione noticias de un perro negro alemán, patas cortas, orejas largas, extraviado el Viernes temprano de Lira 172. 791-17-D

GRAN CABALLO TIRO VENDO. Rancagua 192. D-

PERRITOS POLICIALES VENDO baratos. Picarte 463. D-19

CABALLO GRANDE, BONITO, DE 5 años, manso y muy sano, diestro de tiro solo, vendo: Santa Rosa 901. D-19

LIBROS Y ESTAMPILLAS

NOVELAS, TEOSOFIA, DICCIONArios, historias, medicina, industria, compro. San Diego 105. D-30

ESTAMPILLAS A ESCOGER, $ 0.20 el franco. Bandera 20. 21-d

COMPRA - VENTA VARIAS

TINAS GRANDES DE COBRE O madera forradas, necesito. San Diego 156. 30-D.

BILLAR BRUNSWIK DE OCASION vendo. Castro N.o 18. 20-D

MAESTROS ZAPATEROS, DURANte el corriente mes, liquidamos los siguientes artículos. Ternerón color, 1.50; negro, 1.30; boxcalf, 1.30; cabritilla, 1,10; suela, 4.20, 4.50. No dejen de visitarnos. Ganarán dinero en su compra. Gili Hermanos, Bandera 748 y 752. e-8

ANILINA UNIVERSAL: SUFICIENte una caja para teñir una bata. D-24

DE OCASION :EN 3,000 PESOS vendo todas instalaciones y mercaderías almacén, calle Agustinas 2397. 20-d

¡ZAPATEROS! MENOS RUIDO Y más realidad. La Suelería "El Cóndor", conocida por todos, venderá en la presente semana con 20 ojo más barato, contando con el surtido más perfecto en todos los artículos concernientes al ramo. Precios equitativos. Peso exacto y buena atención. son los principales factores de ta Suelería. San Pablo entre Herrera y Maipú. 969-24-D

LA GRAN OCASION, COMPRA A domicilio toda clase de ropa y calzado de caballero de cuerpos delgados. Pago buenos precios. Dirigirse: Custodio Aguilera, San Pablo 2270. D-31

CARBON ESPINO DE LAS CAbras, puro tallo, vende a $ 10.50 a domicilio Bodega La Patria. Chacabuco 15. D-21

GRAN LIQUIDACION POR CUENta de casas extranjeras, los días 19 y 20 Diciembre 1921, de 10 a 12 M. y de 2 a 6 P. M., Maestranza N.o 279. 200,000 postales surtidas en lotes de a 100 y de a 1,000; lapiceros con mina N.o 872; plumas fuentes N.o 1450; sujeta-lápices "Clip"; compases N.o 569 saca-puntas N.o 557-S; Lápices tinta "Venus"; Marcos metal finos de todos tamaños. Estampas y oleografías, varios tamaños. 670-19-D

VENDO MOSTRADOR, ARMAZON, vidrieras con vidrio. Matucana 935. D-20

VENDO RUEDAS NUEVAS DOble carretela. Dos usadas. Listas para colocarlas. Delicias N.o 2939. D-19

GRAMOFONO VENDO. GARCIA Reyes 48. D-20

EXCUSADO SILENCIOSO COMpra. Prat 295. 19-d

VENDO VENTILADOR ELECTRIco de techo. Riquelme 780. 758-19-D

ROMERO 2823, SE VENDEN UTIles para despacho. D-20

REGALO ESTANTERIA NEGOCIO muebles. San Diego 354. D-22

CHUICOS EMPAJADOS COMPRO. Pago el mejor precio. Av. Vicuña Mackenna 264. 883-22-D

LEÑA MONTE DE PRIMERA, QUIllay y litre, muy seca picada chica, especial para negocio, por partidas. Domeyko N.o 2258. 19-D

DE OCASION VENDO COCINA ECOnómica. Maipú 1204. D-19

PASCUA: TRAJES FLAMANTES para señoras, señoritas, véndese baratos, Sotomayor 430. D-24

CAJA REGISTRADORA NATIONAL marca $ 9,999, tres cajones, con contadores individuales, en perfecto estado, véndese con facilidades. San Diego 1201. D-22

CARBON ESPINO GARANTIDO DE primera clase de los fundos Calibro y Vaquerías, $ 11 con saco; vende el Depósito, Chacabuco 18. 10-d

JABONCILLO DURO, BLANCO, Sin olor, 12 pesos quintal, reparto a lavanderías, jabonerías. Campo de Marte 153. 19-d

CARBURO EN PASTA (DE CLORUro), realizo, 500 kilos, en tambor de 100 kilos. Campo de Marte 153. 19-d

COMPRA-VENTA NEGOCIOS

GRAN NEGOCIO, SE VENDE DE ocasión, por tener que ausentarme del país, en viaje al Japón, vendo el acreditado Jardín-Restaurant Japonés, ubicado en Mapocho N.o 873, entre 21 de Mayo y San Antonio. 21-D

PELUQUERIA BIEN INSTALADIta vendo. Lira 504. 23-d

POR AUSENTARME VENDO DE ocasión acreditada pastelería. San Diego 768. 593-19-D

HABIENDO COMPRADO LA PAStelería de la calle Arturo Prat 110 no respondo por cuentas anteriores de días, Ercilio Guevara. D-19

SE VENDE UN TALLER COMPLETO para fabricación de arados Khen o Herrería. Tratar: en Bascuñán Guerrero 2008. 24-d

VENDO PENSION ESPLENDIDA para hotel por inconveniente familia. Barrio Estación Central. Tratar, Delicias 2923. 976-19-D

SE VENDE BODEGA FRUTOS DEL país, situada entre cuatro pasajes, por no poderla atender, calle Chiloé 1746. D-19

DE OCASION VENDESE CARNIcería. Tratar Bulnes 798. D-19

POR ENFERMEDAD SE VENDE la instalación de la Bodega Santa Emilia. Hay vidrieras de todas dimensiones para muestrarios. Con derecho a la posesión. Romero 2958. 19-D.

VENDO VERDULERIA, BUENAS ventas, por no poder atenderla. San Pablo 2171. 796-19-D

AVISO AL COMERCIO QUE HE comprado el negocio. Cumming 902 a José Taher, para que se presenten a cobrar sus cuentas.—Rebeca Santibáñez. 28-20-D

VENDESE NEGOCIO COMPRAS establecido, poco capital, buena utilidad. Maruri 220. 19-D.

VENDO JOYERIA MUY ACREDItada. Compañía 1832. 716-19-D

EMPORIO DE GRAN PORVENIR, único esquina. Las Rosas esquina Maturana, capital 14 a 15 mil pesos, se vende por enfermedad. 703-22-D

SE VENDE NEGOCIO ABARROtes, con patente depósito licores, por no poderlo atender. Situación inmejorable. Mapocho 3102. 901-20-D

LIBRERIA, UNICA BARRIO, CIgarrería, véndese. Independencia N.o 738. 367-19-D

VENDO ESPLENDIDA CARNICEría. Venta, 300 pesos diarios. Se da a prueba. Padura 782. D-19

VENDO EN MUY BUENA POSEsión pastelería, cigarrería, frutería y salón de refrescos. Maestranza 458. 20-D.

VENDO NEGOCIO ABARROTES, poco capital, filtro pipas, útiles de bodega. San Pablo 4400. D-19

VENDO CARNICERIA BUENA O cambio por victoria o carretón en buen estado, según arreglo con el dueño que se presente. Pedro Lagos 1501. D-20

VENDESE MUY BUENA PASTElería, barrio comercial. Se da a prueba. Bandera 78. Reyes y Santander. D-19

BODEGUITA FRUTOS PAIS CON puesto de pan y anexos, vende por enfermedad y viaje urgente. Eyzaguirre esquina Valdés 602) 19-d

VENDESE EXCELENTE ALMACEN abarrotes, muy buena situación. Utilidades comprobadas. Bandera 78. — Reyes y Santander. D-19

BAR, RESTAURANT MUY COMERcial, véndese por enfermedad. Bandera 78. Reyes y Santander. D-19

CASA PENSION CENTRAL, POCO capital, véndese de oportunidad. — Bandera 78. Reyes y Santander. D-19

CARNICERIA CON VENTA DE 250 a 300 pesos. Situación inmejorable. Verla: San Francisco 303. D-20

DIVERSOS

1.000.000 MOSCAS DESTRUYE EL Matamoscas Mukl. Vénden[illegible]ticas. Casilla 3402. 19-D.

CON CATORCE PESOS PUEDE TEner su terno flamante, aunque sea de mezcla. La antigua Tintorería La Sur Americana ha rebajado los precios a la mitad po[illegible] no tener sucursal. Tiñe barato para dar a conocer el verdadero tinte de la afamada Anilina Universal, en colores. Precio convencional. Responde por robo e incendio. San Pablo 2865, entre Libertad y Esperanza. 24-D.

¡LECHE! COMPRO PRODUCCION. Rosas 22[illegible]. 757-31-D

LECHE PURA EN ÑUÑOA, 40 Centavos litro. Chacra General, Avenida Holanda, a tres cuadras tranvías. D-19

CON ESTA FECHA HE COMPRADO el negocio a José Vargas, Rodolfo Pilippi 84. No respondo por cuentas pasado tres días.— Federico Gálvez. D-21

SALDOS MERCADERIA, UTILES recibo hoy para el remate del almacén de S. Bersano, San Pablo esquina Patricio Lynch, de 1 a 5. Arce, actuario. 971-19-D

$ 148, TERNOS PRIMERA CALIdad, ofrece "Cooperative Sastrería". Agustinas 877. D-23

COMPRO UNA VICTROLA, URGENte. Casilla 3593. D-20

VENDO UNA VICTROLA VICTOR y discos. De 9 a 3. Carrera 415. D-20

JUGUETES ALEMANES REALIZAmos. Bandera 618. D-23

COLCHONES, REFACCION A DOmicilio. San Diego 9. D-21

LANA PARA COLCHONES, 35, 45, 55, 65 pesos los 11 1|2 kilos. San Diego 9. D-21

CON $ 30 MENSUAL O $ 5 SEMAnal entrego terno sobre medida Jotabeche 143. Barrio Estación Central. D-19

A LA SEÑORA RITA FREDES SE necesita para una herencia. Independencia 1319. 498-19-D

SERVICIO DE TE, PLAQUE, VAlor, $ 1,000, regalo en $ 450. Carmen 439. 497-20-D

MONEDAS DE ORO Y PLATA PAra colección, ofrece. Fontecilla 84. 597-21-D

200, CAÑON FIERRO FUNDIDO, 2 pulgadas se vende. San Isidro 154. 596-19-D

SUELERIA BUSTAMANTE, ROSAS 350. Mercaderías de primera, suelas desde $ 4.00; negras $ 5.50; boxcalf, $ 1.30; caballo $ 0.90. Pastas Griffin. Nuggett. Faro. 19-D.

ARMERIA SAN DIEGO 93. COMpongo armas; hago llaves. 792-19-D

MUDANZAS "LA NACIONAL", CArros cerrados, calle Nueva York 86. Sastrería. 788-27-D

CON CINCO PESOS PARTICIPARA en el gran sorteo de Navidad. Pasaje Balmaceda 9, casilla 592. Santiago. 19-D.

VENDESE COCINA GAS Y BAÑO. Carmen 282. 19-D.

HOTELES Y PENSIONES

ENTRADA GRATA Y SALIDA SAtisfactoria en la casa de pensión "El Plata", San Pablo 1171, entre Morandé y Bandera, de Camilo Rochil. Hay almuerzo y comida, 7 platos, a $ 2 el cubierto. Permanentemente fiambres frescos, toda clase de mariscos. Comida a la carta, día y noche, con precio módico. Recomendamos la especialidad de la casa: Valdiviano "El Plata", con charqui vacuno fabricado en el mismo establecimiento. D-19

BUENA PENSION DE MESA, COmida de familia. Prefiero extranjeros. Serrano 347. D-31

A UNA CUADRA ESTADO-PLAZA, ofrece casa extranjera habitaciones con muy buena pensión a familia y pasajeros. Pensión mesa. Merced 766. E-8

PENSION MADRILEÑA, PIEZAS meses, días, Rosas 1022. 21-d

ARRIENDO PIEZA CON MUY BUEna pensión a matrimonio o jóvenes, cerca Alameda y central. Serrano 347. D-20

MAGNIFICA PENSION, PIEZA Con o sin muebles. San Francisco 158. 23-d

ESPLENDIDO DEPARTAMENTO muy central, a la calle lo arriendo a persona honorable, con o sin pensión, compuesto de dormitorio, sala de recibo, baño, W. C., etc., completamente independiente. Dirigirse, a B. N. S. Correo Ceneral. 21-d

PASAJEROS DE PROVINCIAS SE reciben, por días o meses, buena atención. Serrano 347. D-20

FAMILIA HONORABLE ARRIENda pieza o departamento con pensión, baño, luz eléctrica, etc. Maestranza 239. D-19

PENSION DECENTE EN CARTAgena, necesita familia cuatro personas. Ofertas, H. P. L., Casilla 262. 21-d

CENTRALISIMO ARRIENDANSE piezas con pensión, días, meses. Catedral 1257. 23-D.

ARRIENDO PIEZA CON PENSION en Gálvez 216. D-31

A MATRIMONIO ARRIENDO PIEzas con pensión. Arturo Prat 226. D-31

CASA DE FAMILIA, ARRIENDASE pieza con, sin pensión. Catedral 2660.

79 ANTIGUA PENSION ALEMANA. Recibe pasajeros, pensionistas, días, meses. 20-d

CENTRALISIMO ARRIENDO PIEzas, pensión familia distinguida, matrimonios, caballeros. Santo Domingo 1469. D-20

A PERSONAS HONORABLES SE arrienda [illegible]ezas amuebladas, a la calle, con pensión, por meses y días. Moneda 716. 506-19-D

DEPARTAMENTO Y PIEZAS CON pensión, ofrécese en casa espaciosa. Cochrane 354. D-19

ARRIENDASE CON PENSION LINdas piezas muy ventiladas, con balcón, baño, servicio esmerado, casa de familia tranquila. Serrano 190. D-20

FAMILIA OFRECE DEPARTAMENto dos piezas, con pensión. Recoleta 287. D-19

FAMILIA HONORABLE ARRIENda espléndidas piezas pensión. Compañía 2519. D-20

DOY PENSION, CON O SIN PIEZA una cuadra Alameda y cerro. Marcoleta 468. 19-D.

ARRIENDASE PIEZA AMOBLADA, balcones, pensión, matrimonio. Catedral 1287. 19-D.

79 SAN DIEGO, ANTIGUA PENsión alemana. Recibe pasajeros, pensionistas días, meses. 21-D.

PIEZA AMOBLADA CON PENSION $ 150. Pensión pieza $ 120. Pensión mesa 80. Nataniel 647. D-20

SERRANO 311. DEPARTAMENTO dos piezas, balcón, con pensión. 750-19-D

PENSION, PIEZA, DEPARTAmento con sin muebles, sólo señoras. Serrano 444. D-19

PIEZAS BIEN VENTILADAS CON y sin pensión, ofrece Splendid Hotel con su anexo, Agustinas 517, frente del Cerro Santa Lucía. 696-20-D

DEPARTAMENTO INDEPENDIENte, con o sin muebles y pensión y dos grandes salones. Carmen 135.

INSTRUCCION

ACADEMIA YOST, ENSEÑANZA de escritura a máquina, cursos rápidos. Se buscan ocupaciones. Santa Rosa 356. 550-4-E

HUMANIDADES, 1.o A 6.o AÑO, preparamos exámenes; numerosos certificados aprobación universitaria. Liceo Sócrates, anexo Instituto Mercantil. Estado 239. Teléfono Inglés 273. D-20

ESTUDIANTES: CAJA INSECTOS, tercer año humanidades compro urgente, hoy Lunes, antes de medio día. Rosas 1036. 19-d

CONTABILIDAD, PROFESOR VIllarroel. Morandé 450. 689-17-E

CURSO DE VACACIONES DEL Instituto San Martín, San Martín 64. Teléfono 213. Sistemas antiguos y concéntrico. Humanidades y preparatorias. Profesores de Estado. Internado, medio-pupilaje y externado. 27-D

CONTADOR PREPARO RAPIDAmente. Pídase prospecto. Profesor Villarroel. Morandé 450. Delicias 2816. D-20

OCUPACIONES (Necesitan)

PERITO CONTADOR, MUCHA práctica profesional, profesor-autor, ofrece servicios trabajos sueltos contabilidad. También dicta clases, jefes casas comercio, legislación, contabilidad, castellano. Morandé 291, 2.o piso, oficina 12 A. 106-13-D

COMERCIANTES MINORISTAS: ofrécese contador para llevar contabilidades conforme a la ley; arreglar contabilidades atrasadas, balances, liquidaciones, etc. Honorarios bajos. Ordenes: Lord Cochrane 1449. Santiago. 202-21-D

SE OFRECE CHAUFFEUR PARA particular o camión. Dirigirse a Eyzaguirre 743. Enrique Guerra. 963-19-D

SEÑORITA COMPETENTE PARA llevar la correspondencia, cuentas, fiscalización y correr con una casa de campo, se ofrece para una hacienda. Dirección: Soledad. Correo N.o 7. D-19

SEÑORITA, HIJA DE FAMILIA, SE ofrece para acompañar matrimonio solo o señoras. Señorita I. Espinosa. Correo Central. D-19

JOVEN OFRECESE OCUPACION decente, fuera de Santiago. Escribir Correo 7. C. A. Y. 20-D.

OCUPACIONES (Ofrecen)

NECESITO COCINERA COMPEtente. Pensión El Plata, San Pablo 1171. D-19

TIÑA EN SU CASA CON LA AFAmada Anilina Universal. D-24

COMPOSTURA MAQUINAS DE EScribir. Bander- 24-D

NIÑO 14, 16 AÑOS PARA EL SERvicio necesito. Dominica 401. 719-19-D

MOLDISTA EN FIERRO GRABAdor, se necesita. San Diego N.o 2197. 793-20-D

NECESITASE CABO 2.o, INSTITUtu, con buena licencia, Regimiento Buin, 5.a compañía. 19-d

OFICIALES GASFITERS NECESIto. Rosas 3061. 19-d

NECESITO MECANICO COMPEtente para arreglo Ford. Vicuña Mackenna 966. 19-d

NECESITO ZAPATERO COMPOSturero. Marcoleta 479. 775-19-D

NIÑOS Y PIEZAS, EMPLEADA necesito. Compañía 2809. 19-D.

NECESITO MATRIMONIO JARDInero competente, con buenos infor mes para quinta cerca Santiago. — Tratar, 2 a 3. Morandé 80. 21-D. ----- De|S

NECESITO PELUQUERO COMPEtente, Peluquería Perla, aseguro 60 pesos semanales. Recoleta 167. 20-d

NIÑO APRENDIZ ELECTRICISTA: con recomendación necesito. Amunátegui 340. 19-d

OPERADOR CON CARNET Y CERtificados de competencia necesítase. Gálvez 453. 19-d

REPARTIDORES PARA TEATRO, vivan barrio Estación, necesítanse, Gálvez 453. 19-d

ZAPATERO PLANTILLERO, NEcesito. Brasil 419. 973-19-D

NECESITO OFICIAL CARPINTEro entendido en parquets o maestro. Gay 1748, de 11 a 1. Marchant. D-18

SE NECESITA AYUDANTE CORtador de calzado. Unión Americana N.o 57. D-19

LAVADOR PARA AUTO NECESIto. Esperanza 8. D-19

JOVEN SERIO 18 a 20 AÑOS TOque bien tambor, necesito. Bandera 552. 970-19-D

NECESITO NIÑA AYUDE A ATENder frutería. Blanco Encalada 2199. J-19

RUEDERO CARROCERO NECESIto. Martínez de Rosas 3286. D-20

NECESITO MAESTRO GASFITER competente. Sotomayor 418. 968-19-D

REPARTIDOR DE CARNE QUE entienda el oficio y empleada para todo servicio necesita: San Pablo 2881. D-20

NECESITO AYUDANTAS EN vestones, Dávila 944. 972-19-D

PULIDOR PARA TALLER DE NIquelar, necesito. Moneda 1379. 19-d

NECESITO ZAPATEROS Y ZAPAtilleros, urgente. San Diego 2152. D-19

LAVANDERIA HUERFANOS 2548, Posticera necesita. 19-d

NECESITO BUENAS AYUDANTAS en modas. Maestranza 324. 19-d

NECESITO SEÑORITAS, QUE ENtiendan abarrotes. Tratar: de 10 a 12. Morandé N.o 856. 20-d

SEÑORITA PARA LA VENTA DE perfumería necesitamos. Estado 157. de 9 a 11. 20-d

NIÑA JOVEN PARA OFICINA, DE tintorería, con recomendaciones, se cesita, en Dominica 416. 16-d

JOVEN QUE HAYA TRABAJADO en taller de tintorería se necesita. Tratar, Dominica 404. 19-d

CARPINTERO NECESITO, SEVIlla N.o 1476. 19-d

NECESITO JOVEN ESPAÑOL, CON buenas recomendaciones. Urgente.— San Diego 2152. D-19

NECESITO ZAPATEROS BLACK hombres, señoras y niños. San Pablo 1930. 20-d

CARPINTEROS COMPETENTES, de banco necesito, Erasmo Escala 2967. 19-d

OFICINA EMPLEOS: INMEDIATAmente atiende pedidos servidumbre. San Francisco 281. 19-D.

EMPLEADA PARA LA MANO, NEcesítase. Catedral 1559.

EMPLEADA QUE SEPA COCINAR, necesito. San Francisco 1151. D-19

NECESITASE AMA DE LECHE.— Herrera 1312. 588-19-D

NECESITASE EMPLEADA COMEdor. San Diego 275. 19-D.

NIÑA O SEÑORA PARA QUEHAceres de casa, y que entienda en cocina necesito. Pago buen sueldo. Bío-Bío 1380, Población Huemul. 677-D-19

BUENA COCINERA NECESITO.— Inútil presentarse sin buenos informes. Irarrázaval N.o 311. 668-19-D

EMPLEADA PARA LAS PIEZAS necesito con buenas recomendaciones. Agustinas 2085. 768-20-D

MUCHACHO SEPA LAVAR BOTEllas, necesito. San Ignacio 195. 19-d

NECESITO URGENTE NIÑA DE mano. Recoleta 756. 764-19-D

NECESITO ZAPATERO COSEDOR de plantilla. Echazarreta 672. 18-d

SEÑORITA PARA OFICINA, NECEsito. Arturo Prat 222. 962-19-D

COCINERA NECESITASE. CATEdral 1559. 964-19-D

SIRVIENTA TODO SERVICIO NEcesítase. Gálvez 57. 20-D

SEÑORITA PARA ESCRIBIR A máquina, se necesita. Huérfanos 976. 974-19-D

BUENAS AYUDANTAS Y APRENdizas vestoneras necesito, pago bien. Gálvez 249. Casita 26. 975-19-D

NECESITO COCINERA JOVEN, sueldo $ 40, y niñera aseada, $ 30. García Reyes 90. D-19

NIÑERA RECOMENDADA, SUELdo $ 40. España 20. D-19

EMPLEADA DECENTE CON INformes, para cuidar niños se necesita en Huérfanos 2254. 687-19-D

NECESITO COSTURERA MODAS. Padura 350. 726-19-D

ALMIDONADORA SE NECESITA. Lavandería Bruselas. Rosas 2040, entre Brasil Baquedano. D-19

NECESITO AYUDANTA PARA pegar impermeables. San Diego 1844. Casa 9. D-19

SE NECESITA COCINERA DE REgular edad, sin niños y con buenos informes, para un fundo a las puertas de Santiago. Tratar: Avenida Francia 1160. D-20

NECESITO CUIDADORA PARA una guagua, aseada y con buenos antecedentes. Santo Domingo 2203. 789-20-D

PREPARADORAS COMPETENTES sombreros señora necesita gran casa del ramo. Escribir: a Casilla 848 indicando nombre y dirección. 777-19-D

EMPLEADA PARA SERVICIO FAmilia extranjera 3 personas necesito. Exijo informes. Buen sueldo. Ahumada 364. 778-20-D

SEÑORITA PROFESORA OFRECEse para hacer clases fuera de Santiago por Enero y Febrero. Dirigirse: S. I. C., Correo 9.

LAVANDERAS, APLANCHADORAS dobles camisas, necesito. Santa Rosa 115. 703-19-D

CASA SIN NIÑOS NECESITA SIRviente sepa cocinar. Providencia, Vitacura 25. 692-20-D

EMPLEADA HAYA SERVIDO EN pensión, sepa leer escribir, necesítase para Cartagena. Tratar: Independencia 784. 895-19-D

COCINERA NECESITO. INDEPENdencia 391. 19-d

NECESITO BUENAS AYUDANTAS, para la moda. Santa Rosa 335. 19-d

MUEBLISTA OFICIAL NECESITO, Vicuña Mackenna 361. 16-d

NECESITO COSTURERA SASTRE, Huemul 1157. 19-d

EMPLEADA PARA COMEDOR NEcesítase. Huérfanos 1372. 19-d

EMPLEDA SERVICIO DE MANO, necesito recomendada. Presentarse de 2 a 5, Huérfanos 634. 20-d

SE NECESITA NIÑA PARA COMEdor con recomendaciones. Recoleta 110. 19-d

COCINERA DE MANO NECESITO varias. Bandera 339. 19-d

SE NECESITAN PLANCHADORAS Delicias 2025. Talleres Récord. 20-d

COCINERA FORMAL NECESITO. Castro 438. 21-d

NECESITO COSTURERA SASTRE Eyzaguirre 1146. 20-d

TAPICEROS COMPETENTES. Prat 353. 19-d

NIÑA PARA COMEDOR TENGA recomendaciones, Teatinos 564. 21-d

EMPLEADA SIN NIÑO NECESITO que haga cocina y comedor, poca familia, pago bien. Toesca 2033. 19-D.

FABRICA DE CALZADO, SAN ALfonso 466, se necesita niña para limpiar calzado: Sábado Domingo. 19-D

COCINERA COMPETENTE Y BIEN recomendada, necesito. Huérfanos 1564. 786-19-D

COCINERA NECESITO, REGULAR edad| Mapocho 1552. 798119-D

COCINERA NECESITO SEADA, recomendada Santa Elena 798, entrando por 1. de Julio. 509-19-D

OPORTUNIDADES PARA FAMILIAS

SE VENDE TODA CLASE DE ROPA para caballeros y señoras. Santo Domingo 1715. D-20

ANILINA UNIVERSAL, SUFICIENte una caja para teñir una bata. 25-D

TIÑA EN SU CASA CON LA AFAmada Anilina Universal. 25-D

AHORRA DINERO TIÑENDO SUS ropas con Anilina Universal. 24-D

PUEDE TEÑIR LANA, SEDA, ALgodón, botones, paja, usando Anilina Universal. 24-D

ANILINA UNIVERSAL, ENCONtrará en todas las boticas de la República. 24-D

CADA CAJA ANILINA UNIVERsal contiene el mordente y la receta. 24-D

MODAS: VESTIDOS VELO ORGANdí, bordados o calados, desde $ 15. Almirante Barroso 681. D-2

MAQUINARIAS

CAJAS REGISTRADORAS. BANdera 82. 397-24-D

CAJAS DE FONDOS, TODO TAMAño. Bandera 82. 24-D

COMPRO MAQUINAS "UNDERNvood", a domicilio, pago rápido. Casilla 2888. 399-24-D

MAQUINAS DE ESCRIBIR BANdera 82. 24-D

MAQ[illegible]NAS PARA VIAJEROS Bandera 82. 24-D

MAQUINAS ALEMANAS, ESCRIbir, recién llegadas. Bandera 82. 24-D

PROTEC[illegible]RES DE CHEQUES. Bandera 82. 24-D

HARNEADORAS GRANDES PARA acoplar con trilladora, ofrece Cumming 861. 20-D.

SE VENDE MOTOR ELECTRICO, A. E. G., 3|4 HP., con resistencia, ocasión. Sotomayor 142. 20-d

VENDESE MAQUINA COSER, PIE, biombo, cretona, ropero alerce, Martínez de Rozas 2755 (Casa 5). D-19

TRILLADORAS CILINDRO ALTO Y bajo, garantidas, vende Preisler. — Huérfanos 2448. D-27

COMPRO MOTOR GAS POBRE. Bandera 84, oficina 28. 772-21-D

IMPRENTA VENDESE MAQUINAS, tipos. Amunátegui 1052. 757-20-D

TORNO ELECTRICO PARA PULIR y caja fondo, vendo. Compañía 1822. 716-19-D

MAQUINA ESCRIBIR CORONA, compraría urgente. Ocasión. Pernau, Dardignac 84 I. D-19

BIOGRAFO PATHE VENDO PARA trabajar con y sin luz eléctrica. Avenida Las Quintas 60. 794-19-D

MAQUINA SINGER 2 INDUSTRIAles, una aparadora, véndese barato. Nataniel 921. D-19

SIERRA HUINCHA, TOUPI, COCIna chica, económica, vendo barato.— Aldunate 1177. D-19

MAQUINARIAS PARA ELABORAR maderas se venden varias en Sotomayor 37. 19-d

OBJETOS PERDIDOS

HABIENDOSEME EXTRAVIADO el reloj en el San Cristóbal, ruego a la persona que lo encuentre, lo devuelva, o en su defecto, la boleta de empeño por correo, a Maruri 747.—

POR HA[illegible]ERSE [illegible]TRAVIADO EL certificad[illegible] [illegible]greso N.o 2780, de 26 de Junio de 1[illegible] de la Caja de Ahorros de Empleados Públicos, por $ 40, por depósito a plazo de don Carlos T. C[illegible] T., q[illegible]da sin efecto por haberse dado el aviso correspondiente. Santiago, 16 de Diciembre de 1921. D-19

MUEBLES

MUEBLES PARA OFICINAS. BANdera 82. 24-D

MUEBLES FINOS EN TODOS ESTIlos, precios módicos, facilidades pago. La London. Prat 353. 19-d

AMOBLADO SALON $ 200; ANTEsala $ 90, alfombrado salón $ 70; mesa centro mármol $ 30; dos divanes $ 80; aparador con vitrina $ 120. Salas 222. D-20

AMOBLADO SEDA $ 150; YUTO, $ 100; alfombrado grande $ 50; amoblado marroquí $ 200; dos sofáes cuero $ 90; escritorio $ 45; estante $ 30; catre bronce $ 80; dos blancos $ 50; colchones lana $ 70; guardarropas tres cuerpos $ 150; otro $ 80; peinadores $ 60; cómodas mármol $ 50; cocina $ 45; Morandé 820. D-20

COMPRA[illegible]OS [illegible]E[illegible]AJES DE CASA, atendemos a domicilio, "La Magallanes". Avenida Matta 1004. Teléfono inglés 147 (Matadero). 508-16-E

MUEBLES DE CAOBA, CUADROS, porcelanas, etc. rebaja 50 o|o. Bandera 20. 21-d

MUEBLES TAPIZADOS, ESTILO Chesterfield y americanos, los encontrará usted a precios muy económicos en Almirante Barroso 891. 533-19-D

PIANO PERFECTO ESTADO COMpraría algo contado y resto facilidades garantidas. Ofertas precio marca PHL., Casilla 262. 21-d

¡PIANOS! ¡PIANOS! NO HABRA mejor regalo Pascua, Año Nuevo, que aprovechar magníficas oportunidades en marcas fama mundial, ofrecidas a precios increíbles bajos por balance. Casa Silva, Arturo Prat 56. 19-d

VENDESE PIANO ESTUDIO, SAlón, dormitorio, comedor. Muebles, sueltos, catres. García Reyes 267. 19-d

OCASION: PARAGUERO CON ESpejo y enchapado 60; dos sillas playa 12, un pañero 7, vendo. Castro 278. Casita 2. 366-19-D

SE A[illegible]REGLAN MUEBLES TAPIzados, precios económicos. 533-19-D

MUEBLES COMEDOR, ESCRITOrio, mesitas juego, loza y cristal, vendo por viaje. Compañía 2531, de 2 a 4. D-19

AUTOPIANO Y PIANO ALEMAN flamante, riquísimo, vendo ocasión. Moneda 827. D-19

VICTROLA GRANDE FLAMANTE véndese ocasión. Santa Elena 970. 722-19-D

COMPRO PIANO ESTUDIO, MESA corredera, cortinajes, alfombra, lacre, celeste. Agustinas 2334. 19-D.

PIANO CONCIERTO ARRIENDAse recepciones, bailes, fiestas escolares. Huérfanos 2449. 19-D.

CAJA DE FONDO, REGULAR TAmaño, compramos. Ahumada 42. D-19

PIANOS ALEMANES NUEVOS Y de ocasión, garantidos, precios bajísimos. Moneda 1375. D-19

MENAJES Y TODA CLASE DE muebles, compra a domicilio. Los Caballos Blancos. Teléfono 67, Estación, Delicias 3261. 25-d

MATERIALES DE CONSTRUCCION

VENDO DIEZ PLANCHAS GALVAnizadas para techo, 1.60 el pie. Mapocho 3772. D-19

PLANCHAS FIERRO NEGRO ACAnalado, vendo calle Porvenir 430, Carmen-Lira. 754-19-D

$ 1.75 ROSETONES YESO 40 CENtímetros, variados surtidos modelos nuevos. Cienfuegos 121. D-19

DE OCASION Y QUE ESTEN EN muy buen estado compro 100 planchas zinc galvanizado de 10 piés, 150 planchas de 7 piés, 4 puertas con traga luces, de 1.15x2.75, de 1.35x2.55, 1 de 1.75x2.55. Capitán Orella 53. 890-19-D

REJAS DE FIERRO, BALCONES, tijerales fierro para techo vidrio, véndese, Sotomayor 55. d-19

MEDICINA

NERVIOSOS, NEURASTENICOS, cansancio cerebral, insomnios, impotencia. Gran remedio "Cerebrol". Daube, boticas. 373-21-D

EL CONOCIDO DOCTOR BOTANIco don Pedro Givovich. Especialista en las enfermedades crónicas o declaradas incurables. Su éxito es público. Lo acreditan las personas sanadas de difícil curación, que han manifestado sus agradecimientos por la prensa de todo Chile, dejando constancia de que han recurrido a él como último recurso. También dan testimonios documentos de autoridades competentes y los fallos de la alta magistratura nacional. Atiende de consultas de enfermedades por cartas. Dirigirse: Santiago Vergara N.o 511. 19-d

GONORREAS, IMPOTENCIA, (DEbilidad vital), afecciones sifilíticas, prostáticas, supuraciones, aunque crónicas, en ambos sexos, garantiza curación radical, rápida, sistema sencillo, moderno, infalible. Facilidades de pago. Puente 637 o Casilla N.o 2756. Informes sobre precio, uso, etc., consúltese gratis diariamente. Domingo, de 8 a 12 mañana. Doctor Trucios. 799-20-D

PROPUESTAS

PROPUESTAS PUBLICAS. — LA Dirección de la Escuela de Reforma para Niños, de Santiago, pide propuestas públicas para la provisión de los artículos de alimentación que se necesitan para el consumo del año 1922. Las propuestas se abrirán el día 23 del corriente, a las 3 P. M., en la Dirección del Establecimiento. Las bases y demás antecedentes se puede consultar diariamente, en San Pablo 3366, de 9 a 11 A. M. y de 1 a 4. P. M.

DIRECCION DE OBRAS PUBLICAS —Pídense propuestas públicas, por separado o en conjunto, para la ejecución de los canales derivados del Canal Laja (Grupo A), Canales San José y Retamo, las que se abrirán en la Dirección de Obras Públicas el 23 del presente, a las 3 P. M. Bases y demás antecedentes pueden consultarse en la Inspección General de Regadío, Bandera N.o 46.—Santiago, 6 de Diciembre de 1921.—El Secretario General. 20-D.

AVISO.—PIDENSE PROPUESTAS públicas para la ejecución de los canales derivados del Canal Laja, correspondiente a los Grupos A e I, las que se abrirán el día 24 del actual, a las 11 A. M., en la Dirección de Obras Públicas. Bases y demás antecedentes pueden consultarse en la Inspección General de Regadío, Bandera 46.—El secretario general.— Santiago, 14 de Diciembre de 1921. D-24.

PROPIEDADES

TENGO ENCARGO DE COMPRAR casas de valor 60,000 a $ 150,000, barrios centrales y menor valor, cerca estación.— Nicasio Greek Cross. Agustinas 1248. 20-D

VENDESE ESPLENDIDA CASA 7 piezas, hall, dependencia, luz eléctrica, solamente en $ 19,000. an Isi-[illegible] 1920-1922. 19-d

COMPRO CASA VALOR 7,000 A 8,500 pago contado barrios, Providencia, Matadero, Plaza Chacabuco. Tratar. Vera 548. 19-d

EN TALCA, CALLE 8 ORIENTE, 1 y 2 Norte, vendo casa renta $ 14,000. Tratar: Santiago: Jotabeche 122. — Luis Cartagena. D-30

SE VENDE SITIO EDIFICADO EN San Gerardo 990. 516-21 D

OJO! SE VENDE EL CHALET Avenida Macul 140, cuadra y media Irarrázaval. Tratar: San Isidro 154. 595-19-D

COMPRO CASA CON ALTOS INDEpendientes, situada barrio alto Santiago, inmediaciones Santa Lucía. — Dirigirse: B. G. G., Casilla 92 D. D-19

VENDO UNA CASITA CON TRES piezas y una inconclusa en 7,500. — Cuevas 1367. D-19

NECESITO CASA VALOR DE $ 130,000. Barrios centrales, y de $ 40,000 cerca de Estación. Casilla 2184. D-20

CASA DE RENTA VENDO. MAEStranza 236. Verla de 2 a 5. D-19

AVENIDA MACUL A POCAS CUAdras de Avenida Irarrázaval, Quinta bien plantada con casa para cuidador, agua potable y de riego. Mide 30 x 100. Precio, $ 25,000.—Guzmán, Silva y Cía. Huérfanos 1243. 19-D

TOCORNAL, PASADO AVENIDA Matta. Buena casita de ladrillo, hall, 4 departamentos, servicios. Precio. $ 16,000.—Guzmán, Silva y Cía. Huérfanos 1243. 19-D

OLIVOS, CERCA INDEPENDENcia. Casa un piso, 8 piezas, hall, patio, parrón. Deuda, $ 8,000 Banco Hipotecario. Mide 10 x 27 metros. Precio, $ 27,000.—Guzmán, Silva y Cía. Huérfanos 1243. 19-D

$ 8,000, VENDESE CASA UN PISO, de ladrillo, 4 departamentos, servicios, en perfecto estado. Dista 4 cuadras de Avenida Matta, en barrio alto.—Guzmán, Silva y Cía. Huérfanos 1243. 19-D

AVENIDA LOS CASTAÑOS (MAcul).—Chalet dos pisos, 7 piezas, servicios. Superficie 1.250 m. Precio. $ 21,000.—Guzmán, Silva y Cía. Huérfanos 1243. 19-D

AVENIDA SUBERCASEAUX, A POcas cuadras del Llano. Paradero carros eléctricos en la puerta. Casa-quinta 8 departamentos, servicio, arboleda, luz eléctrica. Buena construcción muy bien tenida. Precio, $ 20,000.—Guzmán, Silva y Cía. Huérfanos 1243. 19-D

PURISIMA, A DOS CUADRAS DEL Forestal. Casa-esquina con renta. Produce $ 5,700 anuales. Precio, $ 45,000.—Guzmán, Silva y Cía. Huérfanos 1243. 19-D

SANTA ELVIRA, CERCA CARMEN. Casa un piso, 6 departamentos, servicios, luz eléctrica. Mide 12 x 25. Precio, $ 16,000.—Guzmán, Silva y Cía. Huérfanos 1243. 19-D

$ 12,000, SOLAMENTE COMPRO casa renta, carros puerta o próximo. Casilla 7532. 782-19-D

SANTA ROSA, PASADO MATTA. Mide 9 x 33 metros. Casa con 6 piezas, puerta ancha para carretón. Propiedad adecuada para habitación e industria. Precio, $ 14,000.—Guzmán, Silva y Cía. Huérfanos 1243. 19-D

SAN DIEGO, CERCA FRANKLIN. Propiedad compuetsa de almacén y casa, luz eléctrica. Mide 10 x 60 metros. Precio, $ 35,000.—Guzmán, Silva y Cía. Huérfanos 1243. 19-D

PRESTAMOS DE DINERO

$ 2,000, 3,000, 5,000 HASTA 35,000 listos, primeras, segundas hipotecas. Negocios rápidos. Lira. Bandera 552. 748-19-D

DINERO FACILITO CON FIANzas. Compañía 1065, oficina 6. Correa. D-23

SOCIO-CAPITALISTA, CON 50,000 pesos efectivos, solicita Empresa Comercial establecida. Garantizaré 60 por ciento de utilidad anual. Dinero, garantía y administración, poder capitalista. El interesado debe adjuntar al solicitar detalles comprobantes tener capital solicitado. Casilla 1221. 19-D

PROFESIONES

ZURCIDOS INVISIBLES, NOTAble zurcidor japonés. Especialista único. Especialidad en virADURAS, composturas, transformaciones, son perfectas. San Diego 228. Teléfono inglés 5046. 22-D.

SEÑORAS: SOMBREROS ADORNAdos $ 15, de niñitas $ 10. Hechuras, transformaciones, especialidad sombreros de plumas. San Pablo 1151. D-18

COMPOSTURAS DE MAQUINAS EScribir. Bandera 82. D-30

SE VIRAN TRAJES DE CABALLEros, vestón, chaquet y sobretodos. Especialidad en zurcidos y composturas, García Reyes 768. 762-19-D

EL ESTUDIO HUERFANOS 1235, oficinas 6 y 8, atendido por competentes abogados, encárgase de juicios y de herencias, anticipando fondos para su tramitación; contrata préstamos hipotecarios y con fianzas solventes; recibe cuentas y letras protestadas por cobrar; compra, vende y administra propiedades raíces; reclama las patentes comerciales y avalúos excesivos de la contribución de haberes; acepta exhortos de provincia y gestiona negocios mineros. D-20

SOLDADURAS AL OXIGENO. SE solda toda clase de metales; especialidad en piezas de máquinarias y automóviles. Av. Matta 908, esquina Chiloé. Máximo Lobos. D-19

DENTISTA MUÑOZ, ESPECIALIdad extracciones sin dolor, dentaduras, puentes en oro, precios módicos. San Diego 925. D-19

JUDICIALES

[illegible]ATE: POR ACUERDO DE LOS interesados en la partición de los bienes de don José Abelino Pino y ante el compromisario don Teodoriodo Parada, se rematará el 22 de Diciembre próximo, en San Carlos, a las 4 de la tarde, en la calle de Chacabuco N.o 389, la casa y sitio ubicada en esta ciudad, calle de Toesca N.o 2483, por el mínimum de $ 10,000, o sea, por los dos tercios del precio de tasación pagaderos al contado. Más datos y antecedentes en el estudio del compromisario. — El Actuario. D-1

HABILITACION DE EDAD DE DON Carlos Stringe Carson. — El señor Juez del 4.o Juzgado citó a los parientes a comparendo para el 19 de Enero, a las 3 P. M. — El Secretario. D-19

REMATE—EL 21 DE DICIEMBRE, a las 4 P. M., saldrá a remate en la secretaría del tercer Juzgado Civil y ante el juez partidor don Aurelio Fernández Rocuant, la propiedad número 1989 al 2009, de la calle O'Higgins, perteneciente a la sucesión de doña Julia Costa v. de Cluffardi, por el bajo mínimum de $ 20,000. Superficie aproximada de 3 mil metros cuadrados. Antecedentes en el estudio del partidor. Compañía 10091.—El secretario. 19-D.

REMATE: EL 23 DEL PRESENTE, a las 3 P. M., ante el árbitro don Miguel González, Morandé 450, edificio 22 y 23, se rematará la propiedad Santa Rosa 2044 y 2048, con frente también a la calle Germán Riesco 2049. Mínimum: $ 12,000. Precio: mitad al contado y mitad a seis meses con 8 o|o, interés anual. Antecedentes, en el estudio del árbitro. 19

QUIEBRA PARRAGUE HERMAnos. — En solicitud de los fallidos en que piden se declare aprobado el convenio por no haberse opuesto ningún acreedor, el Juzgado proveyó: "Santiago, 16 de Diciembre de 1921.— Vistos: con el mérito de los antecedentes y de acuerdo con lo dispuesto en el art. 676 del Código de Procedimiento Civil, apruébase el convenio formulado por don Roberto y don Luis Parragué en el escrito de fs. 20 del cuaderno de proposiciones de convenio y de acuerdo con lo resuelto en la junta de acreedores celebrada con fecha 28 de Noviembre último. Practíquense las publicaciones correspondientes.— A. Fuenzalida.— E. [illegible] mán".

CONVENIO CIANGHEROTTI [illegible] selmi y Co. — En solicitud de don Eduardo Benavente por el interventor, en el convenio aprobado por los acreedores del señor Cianghero[illegible] que ocompañando un balance y cuenta de ganancias y pérdidas del negocio del señor Ciangherotti [illegible] y Co., denuncia ciertos hechos que se deducen de la contabilidad, se ha dictado la siguiente providencia: Santiago, 10 de Noviembre de 1921 —Con el mérito del impuesto [illegible] pañado, póngase en conocimiento de los acreedores el contenido del escrito que precede haciéndose las publicaciones en la forma acordada. — Santa María. — Alfonso".

REMATES

REMATE FISCAL.—EN EL APtadero Naval de Talcahuano, el [illegible] de Diciembre próximo a las 1[illegible] se venderán en subasta pública máquinas motrices, condensadores, principales y circulares de los [illegible] "Mutilla" "Rodríguez" y "Contreras". El mínimum por las máquinas completas de cada destroyer es de mil pesos m|cte. Se exige una ción equivalente al 15 por ciento sobre el valor del remate. Los bastadores quedarán obligados a tirar las especies antes de [illegible] después de efectuado el remate, do el valor del presente aviso cuenta del rematante. Más datos darán los infrascritos.—Manuel So tomayor T. y Héctor Brañas M. Martilleros de Hacienda, Casilla [illegible] y Teléfono 130.

ROPA HECHA

ROPERIA MANUEL RODRIGUEZ esquina San Pablo, ofrece en [illegible] ra ternos ambos paletóes, pantalones, todo de ricos casimires, [illegible] do colores, para todas medidas, [illegible] oreros, calzado, desinfectado.

ROPERIA LA CASA VERDE, [illegible] meralda 817, entre San Antonio y 21 de Mayo. Realiza ternos, [illegible] paletoes, todo de casimires [illegible] jeros, corte correcto, sombreros, calzado, visítenos casero, aproveche nuestros precios.

ROPERIA ANDRES BELLO [illegible] esquina Recoleta, ofrece ternos, [illegible] letoes, ambos pantalones, ternos [illegible] niños, sombreros, calzado [illegible] baratísimos, todo desinfectado.

"LA MONTAÑESA", COMPRO [illegible] najes de casa y toda clase de [illegible] fuera de uso, pago buenos precios, atiendo a domicilio. Dirigirse [illegible] carta o personalmente a Tomás [illegible] llalba, San Diego No. 1124.

ROPERIA LA VEGA, ANDRES BEllo 694, ofrece en baratura ternos ambos, paletoes, pantalones, sombreros, calzado, todo desinfectado.

VERANEO

¡VERANEANTES A VALPARAISO! Centralísimo, higiene, economía. Casa familia honorable. Brasil 561.

VERANEANTES: EN VALPARAISO Victoria [illegible], en ontrarán buenas piezas amobladas, con pensión, luz eléctrica. Teléfono Inglés [illegible]

ARRIENDASE EN VALPARAISO casa amoblada, tres meses, [illegible] comodidades, inmejorable situación. Casilla 3311. Valparaíso.

BALNEARIO EL TABO: VEN[illegible] espléndida casa amoblada en el balneario, pagando cuarta parte [illegible] do y saldo tres anualidades iguales. Entrega inmediata. Arriendo en el mismo balneario casa amoblada, habitaciones, galería, cuarto de servicio, W. C. patente, alcantarillado, agua potable, etc. Dirigirse Echaurren 149.

LLOLLEO, ARRIENDASE CHAlets, amoblados. Tratar: [illegible] Prat 243.

CHALET AMOBLADO CON HUERto, garage, teléfono, arriendo [illegible] ro y Febrero. Macul 252. Villa [illegible] na.

EN VALPARAISO ESPLENDIDA casa con patio, jardín y ocho piezas, arriendo amoblada, por los meses de Enero y Febrero. Canon módico. [illegible] la y tratar en Cerro Mariposa, [illegible] to 75, cerca ascensor.

EN VALPARAISO ESPLENDIDA casa amoblada se arrienda. [illegible] 565. Canon módico.

EN PICHILEMU, CASA DE FAmilia respetable, se da pensión. Pormenores: Romero 2519, casi esquina García Reyes.

ARRIENDO TEMPORADA VERAno, casa amoblada con jardín, [illegible] to frutal. Irarrázaval 3164.

EN SAN FELIPE ARRIENDASE amoblada gran casa esquina, [illegible] porada verano, a una cuadra de la Plaza, espaciosas piezas, [illegible] patios. Pormenores: San Felipe, Casilla 141. Canon $ 600 mensuales.

VERANEO EN SAN BERNARDO Departamento, mucha fruta, [illegible] Plaza. Tratar: Bascuñán 14.

BOMBAS

1.a CIA. DE BOMBEROS SANTIAgo.— Deber y Constancia.— Cito a la Compañía a ejercicio para el Martes 20 a las 10 P. M. Uniforme de parada. Punto de reunión el cuartel.—El Ayudante.

1.a CIA. DE BOMBEROS SANTIAgo.— Deber y Constancia.— Cito a la Compañía a sesión solemne para el Martes 20 a las 9.30 P. M. para Repartición de premios y lectura de la Memoria anual. Uniforme de parada.—El secretario.

2.a CIA. DE BOMBEROS "ESMEralda".— Cito a la Compañía a ejercicio para el Martes 20 del presente a las 10 P. M. — El Ayudante.

2.a CIA. DE BOMBEROS "ESMEralda".— Cito a la Compañía a sesión solemne y repartición de premios para el Martes 20 del presente a las 9 1|2 P. M. — El Ayudante.